EL DIARIO PALENTINO

EL DIA DE PALENCIA

Martes, 20 de Marzo de 1990 — Núm. 15.108. Precio 60 pesetas

Fundado en 1881

Esta tarde en Constanza

Cumbre hispano-alemana

Felipe González se reune con Kohl

Constanza (RFA), (EFE).- El canciller federal alemán, Helmut Kohl, informará hoy al Presidente del Gobierno español, Felipe González, del proceso de unión alemana tras la victoria de la coalición conservadora en las elecciones del pasado domingo en la República Democrática Alemana (RDA).

En la primera entrevista de carácter internacional del canciller germanooccidental tras los decisivos comicios de Alemania Oriental, González y Kohl abrirán hoy la "cumbre" hispoano-alemana en la ciuda de Constanza, junto al lago del mismo nombre, en la frontera con Suiza.

El barco turístico "Graf Zeppelin" será el escenario esta tarde de la primera reunión entre Kohl y González de esta "cumbre" -la sexta celebrada desde que en 1983 los dos Gobiernos inauguraron sus sesiones anuales-, en la que se abordarán los pasos previstos por el Gobierno de Kohl para la unión alemana.

El Presidente del Gobierno español llegará al aeródromo de Friedichshafen, al norte del lago Constanza, hacia las cinco de la tarde (hora local y española), donde será recibido por Helmut Kohl, quien le acompañará a bordo del "Graf Zeppelin" para emprender la travesía hacia la ciudad de Constanza.

En ese escenario, Felipe González transmitirá al canciller germanooccidental el interés del Gobierno español por fortalecer el proceso de construcción europea desde la unificación alemana.

El ministro de Asuntos Exteriores de la RFA, Hans Dietrich Genscher, -ausente de esta "cumbre" por asistir, junto a su colega español, Francisco Fernández Ordóñez, a la toma de posesión de Sam Nujoma como presidente de Namibia- agradeció recientemente en Madrid a González el inequívoco apoyo de España a la unión alemana.

Los ministros que acompañan al presidente del Gobierno español son los de Economía y Hacienda, Carlos Solchaga; de Industria y Energía, Claudio Aranzadi; y portavoz del Gobierno, Rosa Conde, que ya estuvieron presentes en la anterior "cumbre" hispano-alemana, celebrada en Sevilla en febrero del pasado año.

Una vez en Constanza, las dos delegaciones comenzarán hoy una serie de reuniones sectoriales de los distintos ministros presentes, mientras los dos jefes de Gobierno proseguirán las conversaciones iniciadas en el barco.

Fuentes oficiales destacan que en estas primeras entrevistas entre González y Kohl se tratará muy especialmente la cuestión alemana y su influencia en la Comunidad Europea y en la OTAN, para continuar después en una cena de trabajo con las cuestiones bilaterales e internacionales.

En el ámbito bilateral, los ministros españoles de Economía, Industria, la portavoz del Gobierno y el secretario de Estado para las Relaciones con la CE, Pedro Solbes, analizarán con sus colegas alemanes la marcha de las relaciones comerciales y políticas entre los dos países.

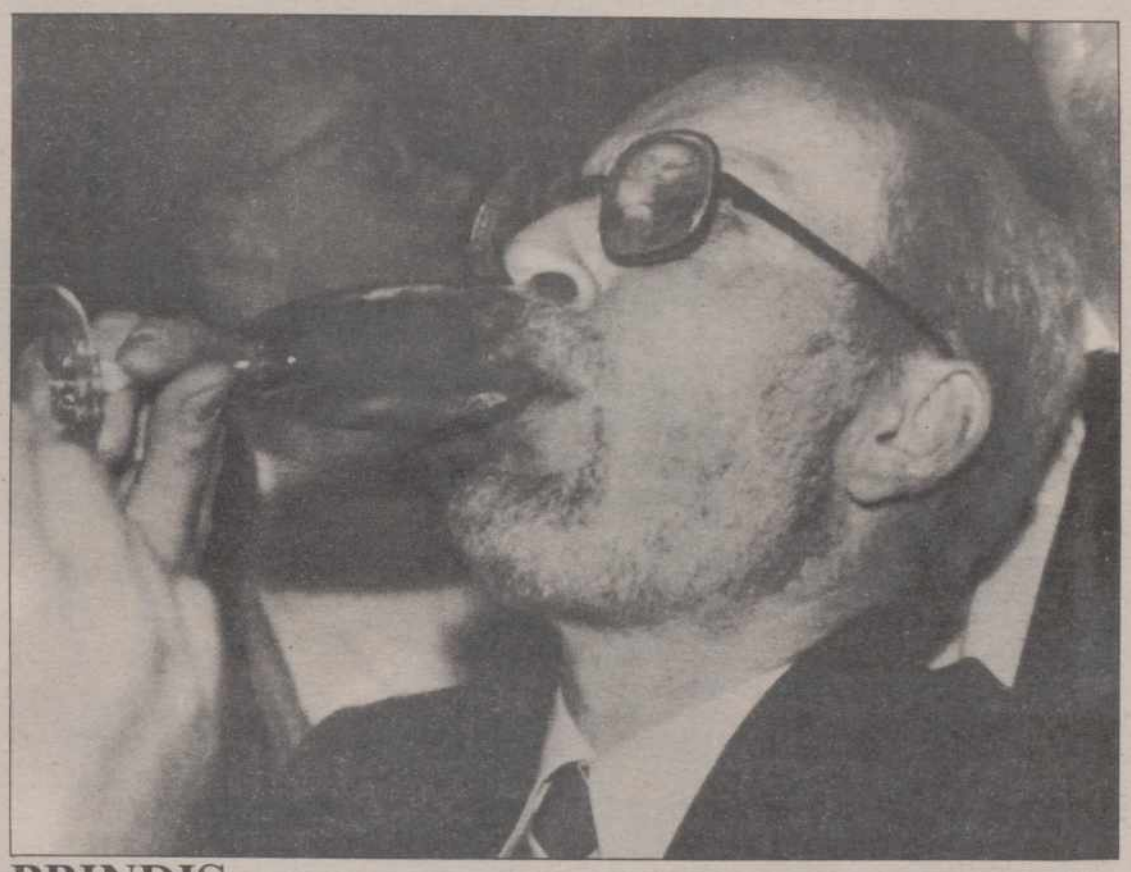

BRINDIS. **BERLIN.- El líder de la coalición del centro derecha de la República Democrática Alemana, Lothar de Maiziere, celebra su arrollador triunfo en los comicios. (EFE/AP).**

Prisiones españolas

Sigue la huelga en Martutene y hay normalidad en el resto

Madrid, (EFE).–Los funcionarios de prisiones se incorporaron hoy a sus puestos de trabajo en todas las cárceles, a excepción de los del centro donostiarra de Martutene, que continúan en huelga y mantienen los servicios mínimos, informaron a Efe fuentes sindicales y penitenciarias.

La situación es normal en todas las prisiones y en Martutene los funcionarios mantienen la huelga iniciada hace siete días, aunque se están cumpliendo los servicios mínimos, dijeron a EFE fuentes de Instituciones Penitenciarias.

CSIF, CC.OO. y UGT coincidieron con Instituciones Penitenciarias al describir la misma situación y anunciaron que se van a entrevistar con representantes de los grupos parlamentarios.

Los sindicatos expondrán a los diputados sus problemas, consistentes en la falta de seguridad que padecen en las prisiones ante el riesgo de atentados terroristas, como el que la semana pasada provocó la muerte del funcionario de la cárcel de Martutene, Angel Mota Iglesias.

Este atentado provocó la huelga mantenida por la totalidad de los funcionarios de prisiones y desconvocada ayer, hasta el jueves, por la Asamblea de Representantes de los Funcionarios, surgida de los paros secundarios estos días, como gesto de "buena voluntad" ante el Ministerio de Justicia.

Cambio de actitud de los socialistas

Los diputados andaluces y del PP accederán al registro de visitas de Juan Guerra

Madrid, (EFE).–La Mesa del Congreso admitió hoy la petición del diputado andalucista Alejandro Rojas Marcos de recibir el registro de visitas de Juan Guerra en la Delegación del Gobierno en Sevilla.

Esta solicitud, que fue rechazada por el órgano de gobierno de la Cámara hace dos semanas debido a la oposición del Grupo Parlamentario Socialista, ha recibido luz verde después de que el diputado andalucista presentara recurso contra esta decisión.

Por otra parte, el Grupo Popular, a través de su diputada Soledad Becerril, ha solicitado tener acceso al citado registro, petición que también ha sido aprobada por la Mesa del Congreso.

El secretario cuarto de la Cámara, José Luis Núñez, de IU, manifestó su satisfacción por el cambio de actitud del Grupo Socialista, si bien lamentó que la demanda de información sobre las visitas que recibió el hermano del vicepresidente del Ejecutivo en la delegación de Gobierno de Andalucía fuera rechazada inicialmente por el PSOE.

Acerca de la posibilidad de que en el registro de visitas no figuren las realizadas durante los años 1985 y 1986 debido a las obras que se realizaron en la sede de la Delegación del Gobierno durante esos años, Núñez manifestó a EFE que "sería lamentable que, con excusas que tienen poco sentido, hubiera una serie de años en blanco en el libro".

PALENCIA

Representantes mineros se encierran en la Dirección P. de Trabajo (Página 5)

Sucesos: Incendios forestales y heridos en accidentes de circulación (Página 5)

Semana de Teatro Juvenil Gádex (Página 6)

Bases del X Premio de Investigación Ramón Carande sobre Palencia (Página 6)

Actos de la Casa de Palencia en Madrid (Página 7)

Día Forestal Mundial (Página 8)

M.C.D.2022

MIERCOLES

21

Santoral: Ss. Endeus, Lupicino abds.; Serapión, Berilo, Justiniano obs.; Filemón, Domnino ms.; Nicolás de Flué cf.; Elías erm.

Sale el sol a las 07,17 h. y se pone a las 19,27 h. La luna sale a las 04,12 h. y se pone a las 13,31. Luna nueva el 26 en Aries.

Refrán: "Al que nació señalado, no le traigas a tu lado".

EFEMERIDES

1556 Perece en la hoguera en Oxford, Tomas Cranmer, fundador de la Iglesia anglicana.

1829 Un terremoto ocasiona graves daños materiales en la ciudad de Orihuela (Alicante) y en los caseríos de su huerta.

1907 Louis Bleriot ensaya su primer modelo de monoplano, con el que atravesaría el Canal de la Mancha el 25 de julio ded 1909.

1919 Bela Kun se adueña del poder en Hungría y proclama la dictadura del proletariado.

1935 Persia deja de denominarse así para llamarse, en adelante Irán, deformación del nombre Airana o "tierra de los arios".

1979 Primera condena de muerte por inyección letal en Estados Unidos, en la persona de Lynda May Burnett, que en 1978 secuestró y asesinó a un niño.

EL DIARIO PALENTINO
EL DIA DE PALENCIA

Palencia: Mayor, 67 – 34001. Apartado de correos, 17
Teléfono: Redacción, 744822. **Anuncios y suscripciones,** 740417
FAX, 743360 **Depósito Legal:** P-2-1958

Presidente editor: José Luis Alonso Almodóvar; **Gerente:** José Luis Alonso Cruz

Director: JOSE MARIA RUIZ DE GOPEGUI Y SANTOYO. **Redactor jefe:** Gonzalo Ortega Aragón
Jefe de talleres: Francisco del Campo

Ventanal

Itero de la Vega: Pila bautismal de la parroquia.

CARTELERA

DONSANTIAGO: *"La caja de música"* (5,30-8,15-10,45)

REY DON SANCHO: *"El club de los poetas muertos"* (5,30-8,15-10,45)

CINE ORTEGA: *"La guerra de los Rose"* (T.) (5,30-8,15-10,45)

AVENIDA 1: *"Cabeza de pelotón"* (18) (5,30-8,15-10,45)

AVENIDA 2: *"La pasión de Camille Claudel"* (13) (5,30-8,15-10,45)

AVENIDA 3: *"Nacido el 4 de julio"* (13) (5,30-8,15-10,45)

AVENIDA 4: *"Este muerto está muy vivo"* (T.) (5,30-8,15-10,45)

SORTEOS

Lotería primitiva

Jueves, 15 de marzo
12-24-32-40-41-46
C 18

BONOLOTO

Domingo, 18 de marzo
4-9-18-23-31-42
C 21

Lunes, 19 de marzo
16-21-36-45-46-47
C 11

Martes, 20 de marzo
6-12-23-34-48-49
C 21

Miércoles, 14 de marzo
3-7-9-21-22-26
C 31

ONCE
n.º premiado ayer
49389

FARMACIAS

Martes, 20: D. Isidoro de Fuentes Castells (San Juan de Dios, 1) y don Valentín Merino Lozano (Hermanos López Francos, 1).

Miércoles, 21: Dª Mª del Carmen Durántez Nevares (Burgos, 4) y don Francisco Javier Font Ordóñez (Avda. Asturias, 13).

Servicio Nocturno: Don José María Fernández Nieto (Mayor,40). Tfno. 742470. Diariamente desde las 10,30 de la noche.

TELEFONOS

Hospital General "Río Carrión"	72 29 00
Urgencias H."Río Carrión"	74 40 11
Hospital Provincial "San Telmo"	72 82 00
Casa de Socorro	72 24 81
Clínica Cruz Roja	72 41 00
Cruz Roja (urgencias)	72 22 22
Clínica "Virgen de la Salud"	74 77 00
Ambulancias	75 22 40
Policía (urgencias)	0 91
Policía Nacional	74 27 15
Protección Civil	0 06
Bomberos (Palencia capital: 080)	72 11 11
Subsector de Tráfico	72 06 88
Guardia Civil	0 62
Policía Municipal	74 76 77
Ayuntamiento	74 97 00
RENFE -información-	74 30 19
Autobuses RENFE	74 32 22
Taxis: Parada Federación	74 21 26
" " Pasaderas	74 08 10
" " San José	72 00 16
" " San Lázaro	72 20 76
" " Est. RENFE	74 39 19
Iberduero, averías	74 25 57

ACTOS Y CONVOCATORIAS

Exposición: De Isidro L. Murias, en la sala D. Sancho de Cajapalencia, hasta el 29 de marzo.

Mesa redonda sobre ruido industrial: Mañana martes, día 20, a las 11 de la mañana, tendrá lugar, en el salón de actos de Mutua Castellana en Palencia, calle Ignacio Martínez de Azcoitia, nº 9, 1º, una mesa redonda dedicada al estudio del real decreto 1.316/89 sobre "Protección de los trabajadores frente a los riesgos derivados de la exposicón al ruido durante el trabajo". La asistencia es libre. En el acto intervendrán Fernando Vázquez, director gerente de la entidad, y José González, técnico de Seguridad.

Exposición: Del pintor melillense Juan García Muñoz, en la sala de exposiciones del Servicio Territorial de Cultura. Hasta el 30 de marzo.

Congregación Mariana: La Congregación Mariana de Señoras celebra su retiro mensual mañana miércoles a las 5,30 de la tarde, en la residencia de los PP. Jesuitas.

Exposición: Pablo Lau expone en las salas de la Biblioteca Pública, hasta el 28 de marzo.

Concierto: El Colegio Oficial de Arquitectos de Palencia ha organizado varios conciertos, el primero de los cuales tendrá lugar este jueves, día 22, a las 8 de la tarde, en el salón de actos del Colegio de Arquitectos. Intervendrá el cuarteto formado por Aurora Corredera Martín (violín), Jesús Aguado Alvarez (violín), Carmen Teresa García (piano) y Alvaro Rubén García (piano).

M.C.D.2022

ALEMANIA A TONTAS

El domingo se celebraron en Alemania del Este las primeras elecciones libres. Bueno, pues todavía no lo han entendido muchos. Porque, según ellos, la gente se ha equivocado de papeleta y ha salido el sol por Antequera.

O sea que los alemanes orientales, después de cuarenta años de encierro, están todos locos y votan lo que no quieren. Que a estos chicos el derribo del muro no les ha dado la libertad, sino una buena dosis de masoquismo, tiran piedras contra su tejado y se mortifican contra los restos de la muralla.

A muchos enviados especiales, a bastantes comentaristas y a un grueso pelotón de mensajeros a machamartillo se les estará cayendo la cara de vergüenza a estas horas, si alguna les queda después de lo dicho y escrito antes, en y después de las elecciones. Algunos hasta llegaron a afirmar que en la Alemania del Este todo el mundo lloraba una desgracia de urnas, como si los votos hubiesen caído llovidos de una tormenta y no de la mano en libertad.

¿Lloraban los alemanes o lloraban los turiferarios a sueldo? Seguramente eran los del incienso a pedal fijo los que lagrimeaban su desdicha, porque es que los pobres llevan una temporada que no dan una a derechas. Empeñados en que los chopos den ciruelas y los leopardos pongan huevos de avestruz.

Hablaban de sorpresa y es que no ganan para sobresaltos. O cambian de gafas o les va a dejar ciego el reflejo de tanto resbalón. Porque hace falta ser tonto de capirote oficial para pensar que los germanos de por donde sale el sol fuesen a errar, después de cuatro décadas de aguantar un sistema de amarre y de pobreza. Hace falta tener la mollera repleta de serrín o de papel timbrado para crecer que el muro se derribó para levantarlo más alto. Y hace falta mostrar un servilismo cerril para no prever una evidencia perogrullesca.

Con champán a espuertas celebraron buena parte de los alemanes el resultado de las urnas. Hasta altas horas de la madrugada hubo júbilo callejero y las puertas del muro fueron testigos claudicantes de que había alegría por una nueva era en el mapa germano. Lo que vaya escriendo la historia está por ver. Pero el giro está ya a punto de hacerse con borrón y cuenta nueva.

Con permiso de los parlantes, opinantes y escribientes del corral del tuerto. Que a ver si juntan todo los ojos y terminan viendo realidades exteriores. Que ya está bien de meter la pata desde una ventana abierta sólo mollera adentro.

RETABLILLO

SIN "BEST SELLER"

Andaba el personal esperando el "libro del año" y miren ustedes por dónde, que se queda sin "best seller". No será preciso señalar que nos estamos refiriendo al famoso libro, en cuyas blancas páginas se dejaba constancia de la identidad de las personas, que en el Gobierno de Andalucía visitaban a Juan Guerra, para hablar... del tiempo.

De todas formas, se equivocaron los que llegaron a pensar que se conocería el contenido del libro. No se monta todo lo que se ha montado, querellas y Congreso incluídos, para después fallar en algo tan elemental, como las páginas de un libro. No hubiera sido de recibo dejar tantas pistas. El libro ya está en manos judiciales, pero le faltan precisamente las anotaciones más interesantes, que, ¡vaya por Dios!, mire usted por dónde, entonces no se realizaban...

Que los responsables se negaran sistemáticamente a entregar el ya titulado "Libro de Juan Guerra" y que por fin se hayan avenido a los ruegos resulta, por lo menos, escamante. Total, que cada vez cobra mayor consistencia, si es que no había llegado ya a tenerla en grado suficiente, que detrás de todo este embrollo existe más porquería de la que en un principio se sospechó. Tanta, que los responsables acabarán recurriendo a lo que sea, con tal de evitar las investigaciones. Pero que no olviden que la verdad acaba sonriendo a los pacientes, a los que esperan.

¿POR MUCHO TIEMPO?

Resulta tan interesante, como oportuna, la obra llevada a cabo con el fin de facilitar el acceso al monte "El Viejo" por "El Caracol". La creciente afluencia de personal aconseja la adopción de soluciones; la del carril para ciclistas es una de ellas, aunque nos tememos que acabe quedándose en nada por imperdonables sutilezas humanas y personal amor propio, a partes iguales. Pero embridemos el comentario, que no es nuestro propósito llevarlo por ahí. Hoy queremos hablar de los accesos al monte por "El Caracol".

Ya hace tiempo nos hicimos aquí mismo eco de que se estaba llevando a cabo el ensanchamiento de la estrecha calzada. Y nos pareció una medida inteligente, pues no ha de perderse de vista que muchos conductores eligen esa carretera y la de "La Boquilla" para ir adquiriendo experiencia, antes de afrontar trayectos más comprometidos. Total, que cuando un conductor novel se cruzaba con otro en "El Caracol" pasaba algunos apuros. Ahora ya no ocurrirá esto. ¿O sí?...

Porque precisamente en las curvas es donde se han empleado más a fondo para dotarlas de anchura y visibilidad, capaces de ahuyentar los miedos hasta de los más novatos. Pero el trabajo se ha centrado, al menos hasta ahora, en los arcenes, que ya lo advierten unos letreros, "Arcenes sin compactar". Mas, ¿hasta cuándo permanecerán así? Las características de los letreros hacen temer que la espera puede ir para largo. Si el temor se confirmara, la zona nueva de arcenes prestará buen servicio a los que hayan de detenerse, pero asimismo será origen de conflictos, como ya ha ocurrido repetidas veces. Por ejemplo : quien baja estima que la calzada está constituída únicamente por la zona asfaltada y dentro de ella circula; pero el que sube, por el contrario, piensa que todo es carretera y que el otro automovilista debería orillarse más, ya que él no puede hacerlo al carecer de arcén a su derecha. Total, que acaban "saludándose" a golpes de claxon y con más de un peligroso volantazo se ha saldado la situación.

Por eso nos preguntamos si lo de "Arcenes sin compactar" será sólo provisionalmente o para mucho tiempo.

¿Y EN LA PROVINCIA, QUE?

Pasó la festividad de San José, precedida por esa especie de pórtico conflictivo, de todos conocido, cual ha sido la gestación de su carácter festivo. A la vista de ciertas advertencias, cabe preguntarse qué ha ocurrido en la provincia. Pues, según nuestras noticias, que en la mayoría de los pueblos, máxime en los pequeños, que son mayoría, han celebrado la fiesta, como siempre. Y lo mismo hubieran hecho, aunque en la capital, de la que se suele estar un tanto pendientes como norma de comportamiento, el 19 de marzo no hubiera tenido al fin la galanura de la fiesta.

Y aplaudimos su comportamiento. Por razones mucho menos convincentes estamos asistiendo a toda clase de pronunciamientos "de fuerza", sin que pase nada. Siendo así la realidad, ¿a cuenta de qué pretender modificar costumbres, tradiciones y sentimientos, si lo que sobra en la mayoría de los nucleos rurales es tiempo? En esto de las fiestas, desde que confeccionar el calendario se ha complicado tanto, los pueblos continúan a "ad libitum", como siempre, sin preocuparse de las sutilezas políticas, laborales y religiosas, que, como un mal viento, soplan sobre los llamados a tomar las decisiones al respecto. En los pueblos, y más aún en proporción inversa a su censo, continúan con las fiestas a su aire. Y eso es lo que van ganando.

P.M.B.

DON ELVIRO

Por MELLADO

M.C.D.2022

LOS ESPAÑOLES Y EL «CASTIGO DE BABEL»

Luis NADALES

Parece que la combatida lengua española comienza a levantar cabeza, y lo hace desde ese "II Congreso Internacional de la Lengua Española" que se ha celebrado en Sevilla, y que fue inaugurado en presencia del Rey don Juan Carlos, quien allí recordó que el español es la segunda lengua de cultura del mundo, que pronto será hablada por el siete por ciento de la población mundial y que se trata del "hijo mayor" de la lengua latina, ya que ni el francés, ni el italiano, ni el rumano, han tenido una difusión semejante. Parece que han sido 900 los congresistas que han acudido a Sevilla desde el mundo entero, incluidos el Japón y la China. El académico Rafael Lapesa recordó que "pronto 400 ó 500 millones de personas hablaremos la misma lengua", y que el español es la primera de cultura después del inglés, ya que el chino no tiene más difusión geográfica que la de su propio territorio.

Lo cierto es que desde la Constitución de 1978 acá, y para ser exactos y justos desde algunos años antes, la batalla contra el español no ha venido desde el extranjero –aunque se combata a nuestra lengua en los Estados Unidos– sino desde los propios españoles, obstinados hasta la ceguera en proteger y exaltar eso que se suele llamar "las restantes lenguas del Estado", como si los Estados tuviesen lenguas, y no fuesen los pueblos quienes las hablan y las difenden, como sucedió desde hace ya muy cerca de cinco siglos cuando las carabelas de Colón y de los Pinzones salieron de las costas de Huelva. De las de Huelva y no de Sevilla, como no se sabe por qué se ha dicho en este Congreso, porque Sevilla sólo fue por brevísimo tiempo cabecera de la empresa americana. Pronto lo fue Cádiz, porque el Guadalquivir dejó de ser navegable. Pero no quitemos méritos a Andalucía, que bastante tiene sin que nadie se los regale.

La guerra de algunos españoles contra el español es uno de los más curiosos suicidios que en el mundo puede darse. ¡Pues claro que existen otras lenguas en España! Pero también las tiene Francia, y a nadie se le ha ocurrido en el país vecino relegar al francés, ni expulsarlo de regiones enteras partiendo de una "normalización" que aquí es un agravio a la convivencia y a la historia de España. Claro es, no muchas décadas hace se decía a los catalanes aquello de "habla la lengua del Imperio", pero la tolerancia y aun el amparo al uso del catalán se inicia en los años cincuenta, y no mucho más allá comienzan en Barcelona las emisiones en catalán nada menos que de la Televisión del Estado. Todo eso ha sido acompañado de que la literatura "autóctona" se vende poco, y que nunca ha sido bueno para los idiomas el método del trágala. Hacer que por la fuerza o la coacción moral, las gentes hablen catalán, o gallego, o vasco, es una aberración y un crimen de lesa patria. Si en un tiempo se trató de imponer el castellano, ahora se está haciendo lo contrario: echándolo a patadas, y más aún con los fondos concedidos por el Gobierno de Madrid. Pocas veces un pueblo ha asistido tan impávido e impasible a un delirio semejante.

¿Qué vamos a hacer por el mundo con las lenguas llamadas vernáculas, que algunas querrían llamar indígenas, como si de pueblos exóticos se tratase? Dejar que existan, incluso protegerlas como verdaderas curiosidades, porque se trata hoy de imposiciones artificiales, de creaciones de fuerza impuestas por los Gobiernos de cada una de nuestras comunidades, rara creación en la singular España de las 17 Españas, cada una con sus parlamentos, sus Gobiernos, sus ministros y directores generales y desde luego con sus escándalos, que tampoco faltan. Lo triste es que de una actitud generosa hacia las lenguas periféricas, se ha pasado a un constante proyecto de desarraigar el español o castellano de todo los ámbitos. Incluso lenguas que nunca han sido de cultura, y que de poco más sirvieron que para hablar con las vacas, tratan de desplazar sobre su pequeño territorio a una lengua de proyección universal, instrumento de cultura de dos docenas de naciones, lengua en fin en la cual Cervantes compite con Shakespeare sin perder un ápice. Pero la Babel interior está logrando imponerse para su propia desgracia. Porque aunque sean hermosos testimonios del pasado, esas lengüecitas de poco sirven más allá de las sombras de sus campanarios.

En cambio el español atenúa "el castigo de Babel", que es aquel que según la Biblia recibió el hombre por su soberbia, y la confusión de las lenguas no ha cesado. En Europa, donde los Estados me parece que son 35, se hablan 60 lenguas diferentes, la mayor parte de las cuales, fuera del portugués, el español, el alemán, el francés y el inglés no tienen difusión geográfica de ninguna clase, aunque sean todas respetables. Aquí tenemos el bable, el catalán, el vasco, el gallego, el valenciano y el aranés, pero más lenguas autóctonas tiene Francia, e incluso Italia, lo cual no excluye la radical superioridad del francés y del italiano.

Nos gozamos en la singularidad, y en creer los hombres de cada valle que son mejores que los de al lado. De ahí la voluptuosidad desintegradora, que es uno de los grandes pecados nacionales. Aplauso merece quien haya escrito esa frase pronunciada por nuestro Rey, según la cual "el español atenúa el castigo de Babel". Hable cada cual lo que quiera, y gócese bajo su campanio. El español será hablado en el siglo venidero por 500 millones de seres humanos.

EL ABORTO Y EL LENGUAJE

José SANCHEZ

Un fenómeno se sale de la esfera de lo individual y se convierte en social cuando su frecuencia es tal que afecta a muchos miembros de una sociedad o, cuando sin afectar a un gran número de personas, lesiona valores básicos de una cultura, de un pueblo o de una tribu, haciendo tambalearse pautas de conducta básicas para el buen funcionamiento de ese pueblo, tribu o cultura.

El abortar ha sido tan secularmente rechazado por la mayoría de los pueblos de nuestra cultura judeo-romana que no ha dejado rastro de nuestro idioma ni en otros muchos del mundo occidental. Como verbo, "abortar" aparece en nuestro idioma a mediados del siglo XIII, no formando sustantivo, "aborto", hasta finales del siglo XVI. Si atendemos al significado del verbo abortar, rara vez se utiliza con valor causativo significando el deshacerse de un feto para evitar que llegue a término de gestación. Es como verbo intransitivo como nuestro idioma usa abortar, significando "parir antes del tiempo en que el feto puede vivir", de tal forma que "aborto provocado" es una "contradictio in terminis" considerado bajo el punto de vista lingüístico. Es interesante reseñar que como verbo transitivo abortar significa en español –entre otras cosas– "producir o echar de sí alguna cosa sumamente imperfecta, extraordinaria, monstruosa o abominable".

El idioma inglés sí recoge y matiza el aspecto accidental –to have a miscarriage– y el aspecto deliberado –to abort– de esa realidad que en español expresamos diciendo "interrupción de embarazo", aspecto deliberado, y "abortar" para la interrupción accidental e involuntaria. Pero el eufemismo "interrupción del embarazo" no ha calado en la conciencia lingüística nacional, y el pueblo liso y llano, verdadero creador del idioma, sigue usando el verbo abortar para expresar tanto el aspecto voluntario como involuntario del aborto.

Este rastreo lingüístico sobre esta nueva realidad social es de interés para adentrarnos en la comprensión de los frecuentes trastornos psicosomáticos que padecen las madres que abortan deliberadamente.

El psiquismo humano, en sus capas más profundas, no entiende de eufemismos. La sordina que se pretende con la expresión "interrupción voluntaria del embarazo" no consigue que el subconsciente cultural de nuestro pueblo no chirríe y produzca un chasquido en la médula de nuestro mundo de valores. Nuestro psiquismo necesita también de un tiempo para fortalecerse y proveerse de anticuerpos que le permitan defenderse del "virus" nuevo desencadenado por el aborto. Podríamos decir que esto se logra cuando hayamos asumido una palabra –y no cuatro– con la cual podamos expresar tal realidad. Y esto lleva su tiempo porque se ha de rectificar o modificar primero el primitivo significado existente de esa realidad, vigente durante más de siete siglos en nuestro idioma y, al mismo tiempo, el poseer un nuevo vocablo para expresar una nueva realidad.

ALCER

QUIERO SER DONANTE

Deseo hacer donación de mis riñones ☐, Córneas ☐, Páncreas ☐, Hígado ☐, Pulmones ☐, Corazón ☐ para que después de mi fallecimiento puedan ser utilizados para la curación de otras personas.

Nombre .....
D. N. I. ..... Edad ..... Profesión .....
Domicilio ..... Población .....
Provincia ..... Teléfono .....

Firma.

TESTIGO — Firma: D. N. I.:

TESTIGO — Firma: D. N. I.:

Si deseas ser donante, rellene el impreso y remítalo a ALCER Palencia. C./ Salvino Sierra, 4.

A vuelta de correo le enviaremos su carnet de donante.

M.C.D.2022

Por el retraso en el pago de los salarios en las minas del grupo Vergel

Representantes de CC.OO. se encierran en la Dirección Provincial de Trabajo

Redacción

Representantes sindicales de CC.OO. de las minas de "Antracitas de Besande" y "Felipe Vilanueba" se han encerrado a primeras horas de esta mañana en la sala de juntas de la Dirección Provincial de Trabajo, en señal de protesta por la tardanza del grupo Vergel en el pago de las nóminas del mes de febrero.

Los encerrados, en la sala de juntas

FOTO LUIS

Este grupo, integrado por las citados centros mineros más "Minero Cántabro Bilbaína", no ha pagado el mes de febrero a los 350 trabajadores que hay en estas empresas por falta de liquidez, según ha manifestado a este periódico Rogelio Morán, secretario provincial de Minería de Comisiones Obreras.

Este retraso en el pago de los salarios ha motivado que, tanto este sindicato como la UGT, hayan convocado huelga en "Minero Cántabro Bilbaina" y "Antracitas de Besande", que se encuentran paralizadas desde ayer. Por otro lado, en la mina "Felipe Villanueba", los trabajadores no han podido entrar en la explotación por falta de material para realizar adecuadamente la extracción de carbón. Principalmente madera.

Al parecer, el grupo Vergel está a la espera de que la central térmica "Terminor" pague la última remesa de carbón, para poder cumplir con el pago de las nóminas. El contrato con esta central térmica, de pago a noventa días, ha motivado el que actualmente no haya liquidez para abonar los sueldos a los mineros.

Junto a la central "Terminor", los trabajadores de las minas afectadas realizan bloqueos para impedir la entrada de carbón. Asimismo, tampoco permiten la salida de los cargamentos de cenizas procedentes del proceso térmico.

En el encierro de la Dirección Provincial no se habían personado esta mañana miembros de UGT para apoyar esta medida, que, según Rogelio Morán,"no abandonaremos hasta que se nos dé una respuesta concreta y se hagan efectivos los jornales de los que dependen 350 familias". Por otro lado, afirmó que estaban pendientes de que las empresas les presentasen el plan de viabilidad para las mismas el 31 de marzo.

Para Rogelio Morán, la salida a la grave situación que se vive en estos tres centros mineros, pasa porque tanto la Administración Central como la Autonómica apuesten por el futuro de la minería en esta cuenca, si no quieren que la zona de Guardo acabe como hace tiempo le ocurrió a la de Barruelo de Santullán.

SUCESOS EN LOS PUEBLOS

HERIDOS GRAVES Y LEVES EN ACCIDENTES DE CIRCULACION

Incendios forestales en montes de las Heras de la Peña, Aguilar de Campoo y Congosto de Valdavia

Luis Santos Medrano Fernández, de 20 años y Roberto de la Fuente Barcenilla, de 21, resultaron heridos de gravedad al salirse de la calzada y volcar el turismo en el que viajaban, con matrícula P-9881-F, conducido por el primero. Asimismo sufrió lesiones leves José Manuel Fernández Fernández, de 19 años.

El accidente tuvo lugar en el kilómetro 82,700 de la carretera N-611 (Palencia-Santander), en término municipal de Herrera de Pisuerga.

En esta misma carretera, concretamente a la altura del kilómetro 114,400, en el término municipal de Aguilar de Campoo, se produjo un accidente de circulación en el que se vieron implicados los turismos con matrículas P-0128-F, S-7022-J y S-6541-U. Resultó herido grave Jesús Carbonell Robles, de 43 años y leves Manuel Angel Rilova Castilla, de 31, Silvia Campo Alvarez, de 22, José Ruiz Fernández, de 50, Carmen Blanco Troborrià, de 41, Daniel Ruiz Blanco, de 13 y Oscar Lanza, de 10 años.

Otro accidente, con varios heridos leves, se registró en el kilómetro 6,900 de la carretera PP-1223 (Tariego-Valle de Cerrato), en término de Valle, al salirse de la calzada y volcar, cayendo por un desnivel, la furgoneta Seat Trans con matrícula P-6657-D, conducida por Paulino Angel Carranza del Tío, de 18 años. Los heridos fueron el conductor y sus acompañantes Jesús-Javier González Taquero, de 18 años, Francisco-Javier González Maté, de 17, José-Miguel Sanz Cerrato, de 18 y Julián Diago Atienza, de 19 años.

Por último tenemos que dar información sobre otro accidente ocurrido en el kilómetro 28,400 de la carretera N-611 (Palencia-Santander), en término de Monzón de Campos, al colisionar frontalmente el R-11 VA-5348-C, conducido por Emilio Merillas García, de 19 años, ileso y el R-12 VA-8347-C, que conducía Rafael Millán García, de 53 años, herido leve, al igual que la ocupante del primero de los turismos María Rosina García García, de 43 años.

INCENDIOS EN MONTES

Ayer al mediodía se declaró un incendio en el monte "Alto Laguna", en término municipal de Las Heras de la Peña, que afectó a unas 11 hectáreas -10 de robles y 1 de encinas-. Participaron en las tareas de extinción los bomberos del parque comarcal de Guardo, personal del ICONA, fuerzas de la Guardia Civil y vecinos de Las Heras de la Peña. Se desconocen las causas que lo provocaron.

Otro siniestro de similares características se registró en el monte "Encinas" de Aguilar de Campoo, afectando a matorral y monte bajo en un total de 2 hectáreas. El fuego quedó extinguido con la colaboración de fuerzas de la Guardia Civil, personal del ICONA y vecinos de Valdegama.

Por último hay que dar cuenta de un tercer incendio forestal, en un monte del término municipal de Congosto de Valdavia, al parecer por la quema incontrolada de rastrojeras. Ardieron varios pinos y en las tareas de extinción participaron los bomberos del parque comarcal de Saldaña, personal del Instituto para la Conservación de la Naturaleza y efectivos de la Guardia Civil.

ROBO EN UNAS OFICINAS EN CERVERA

Se denunció en el Puesto de la Guardia Civil de Cervera de Pisuerga el robo cometido en unas oficinas de dicha localidad, sitas en la calle José Antonio Girón, durante la noche del domingo al lunes, de unas 25.000 pesetas en metálico.

SUCESOS LOCALES

ROBOS EN ESTABLECIMIENTOS

Se han denunciado robos en sendos establecimientos de las calles Extremadura y Cruz y Castillo. En el primero de ellos, el autor o autores, tras penetrar en el interior fracturando el cristal de una ventana de la entreplanta, sustrajeron 5.750 pesetas y en el segundo, en el que entraron utilizando una llave falsa o ganzúa, robaron efectos fotográficos por valor de 170.000 pesetas.

EL TIEMPO

Los cielos estarán en Castilla y León poco nubosos, con alguna nubosidad de tipo medio o alto, informó el Centro Meteorológico Zonal del Duero.

El viento soplará flojo de componente sur y las temperaturas máximas se situarán entre los 18 y los 23 grados, mientras que las mínimas, que se alcanzarán de madrugada, oscilarán entre los 4 y los 8 grados.

Mañana habrá brumas matinales, los cielos estarán poco nuboso, aunque habrá algunas nubes medias o altas, el viento soplará flojo de dirección variable y las temperaturas seguirán con valores similares a los de hoy.

REGISTRO CIVIL

NACIMIENTOS

Alvaro Chiez Porras, de Francisco Javier y María Elena.
Ana María da Costa Quijano, de Pablo y María Dolores.
Elena Sanz Morales, de Antonio y Estrella.
Lucía Cembrero Calvo, de Antonio y Micaela.
David Moreno Abad, de Julio y María del Mar.

MATRIMONIOS

Ricardo Lozano Hernández con María Escudero López.

DEFUNCIONES

María Asunción Pascual Gutiérrez, 87 años.
Lucinio Gómez Ruiz, 80.

A TI, MUJER

SI TE SIENTES SOLA, ANGUSTIADA Y DESORIENTADA, UN EQUIPO DE PROFESIONALES A TU DISPOSICION Y DE FORMA GRATUITA, DESINTERESADA Y EN LA MAS ABSOLUTA CONFIDENCIALIDAD Y RESPETO, TE AYUDAMOS A LLEVAR TU MATERNIDAD

☎ 728954 PALENCIA

M.C.D.2022

Del 26 de marzo al 6 de abril en Caja Palencia

Ocho grupos participan en la X Semana de Teatro Juvenil Regional "Gadex"

Del 26 de marzo al 6 de abril, ambos inclusive, va a celebrarse la X Semana de Teatro Juvenil Regional "Gadex" organizada por este grupo de teatro palentino. Todas las representaciones tendrán como escenario el Auditorio de Caja Palencia, conforme al siguiente programa:

El lunes 26 se abrirá la X Semana con el grupo palentino "Teatro del Limbo". Pondrá en escena la obra "Ajuste de cuentas" de Juan Francisco Rojo. Dará comienzo a las ocho de la tarde.

El martes 27 será el grupo palentino "Sabahe" el que actuará con la obra "Diálogos para un hombre solo" de S.Ibáñez. Esta representación se iniciará las 7 de la tarde. Esa misma tarde, a las 8,15 el grupo palentino "La Luna" pondrá en escena "La Broma" de F.M. Bartolomé Villasur.

El miércoles 28 le toca el turno al grupo vallisoletano "Yoyo Vania" con la obra "Preencuentro" de G. Merino. Dará comienzo a las 8 de la tarde.

El sábado 31 de marzo el grupo dramático-musical palentino "Gente" representará "El Agujerito" de Luis Peñafiel, a las 8 de la tarde.

El miércoles 4 de abril será el grupo de Dueñas "Retablo" el encargado de poner en escena la obra musical "El Retablo de unos cómicos de la legua" de Isabel Torres. Comenzará a las 8 de la tarde.

El jueves 5 actuará la compañía de teatro independiente "Gadex", de Palencia, con la obra "Educando a Rita" de Willy Russel. Se iniciará a las 8 de la tarde.

El viernes 6 de abril actuará el grupo de Villamuriel "El Cigarral" con la obra "Don Armando Gresca" de Adrián Ortega. Al término de esta última representación el jurado calificador y los patrocinadores de esta X Semana harán entrega de los premios y trofeos al mejor grupo, mejor director, mejor montaje, mejores actores protagonistas y mejores actores secundarios.

El precio de las entradas para cada una de las representaciones es de 100 pesetas. Los grupos de teatro y los poseedores del carnet joven pueden adquirirlas al precio especial de 50 pesetas.

Bases del X Premio de investigación «Ramón Carande» sobre Palencia

1.–Podrán concursar al premio cuantos investigadores lo deseen, cualquiera que sea su nacionalidad, como autor individual o colectivo, siempre en este segundo caso, que haya un director responsable; las obras tienen que ser rigurosamente inéditas, no hayan sido premiadas en otros certámenes y se presenten en lengua española, por duplicado, con una extensión mínima de 250 folios y máxima de 400, salvo que circunstancias especiales justifiquen salir de estas limitaciones.

2.–El trabajo galardonado con el Premio "Ramón Carande", deberá desarrollar con rigor y métodos científicos, cualquier tema de investigación histórica que sea relevante para la Historia de Palencia o su Provincia.

3.–Los originales habrán de remitirse por duplicado, al Departamento de Cultura de la Diputación Provincial, antes del día 15 de septiembre del presente año, bajo el lema o seudónimo y acompañados de sobre cerrado en cuyo interior figuren dirección y datos del autor, así como un breve "curriculum vitae", debiendo figurar la siguiente inscripción: "Para el X Premio de Investigación Ramón Carande".

4.–El X Premio de Investigación "Ramón Carande", estará dotado con 750.000 pesetas, más la publicación de la obra galardonda en las condiciones que juzgue la Diputación.

5.–En el caso de que el Premio quedase vacante, el Jurado puede otorgar 1 o 2 accésit si lo estimase oportuno.

6.–El Jurado del Premio estará presidido por el presidente de la Diputación o persona en quien delegue y compuesto de cinco volacles nombrados entre destacados especialistas en las materias de los trabajos presentados cada año.

7.–Los originales no premiados deberán ser retirados por sus autores en el Departamento de Cultura de la Diputación Provincial, dentro de los meses siguientes a la publicación del fallo del Jurado.

8.–El Jurado emitirá su fallo de 1990, pudiendo ser declarado desierto.

9.–La concurrencia a este premio supone la exclusión de cualquier otro de los convocados por la Diputación.

10.–El fallo del Jurado será inapelable. El hecho de concurrir a este Certamen implica la total aceptación de estas Bases.

Contribuya a crear vida en el Tercer Mundo

En estos momentos, en varios países del Tercer Mundo es posible la vida gracias a las más de 50.000 personas que colaboran con Intermón.

Usted también puede ayudarnos. Llámenos al (93) 301 29 36. Su contribución, por modesta que pueda parecerle, nos resultará de gran ayuda.

intermón por un mundo solidario

Roger de Llúria, 15
08010 Barcelona. Tel. (93) 301 29 36

INSALUD

DIRECCION PROVINCIAL DE PALENCIA

Se anuncia Concurso-Oposición para cubrir las siguientes plazas de Personal no sanitario al servicio de las Instituciones Sanitarias de la Seguridad Social en la provincia de PALENCIA:

GRUPO "D"

Titulación requerida: Graduado Escolar, Formación Profesional 1er. Grado o equivalentes.

CATEGORIA	VACANTES	LOCALIDAD	GRUPO
AUXILIARES ADMINISTRATIVOS	45	PALENCIA	D
" "	1	AGUILAR DE CAMPOO	D
" "	1	GUARDO	D
" "	1	OSORNO	D
" "	1	SALDAÑA	D
" "	2	VENTA DE BAÑOS	D
" "	1	FROMISTA	D
" "	1	CARRION DE LOS CONDES	D
" "	1	PAREDES DE NAVA	D
" "	1	CERVERA DE PISUERGA	D
TOTAL VACANTES AUXILIARES	55		
GOBERNANTAS	1	PALENCIA	D
CALEFACTORES.....	1	PALENCIA	D

GRUPO "E"

Titulacion requerida: Certificado de Escolaridad o equivalente.

CATEGORIA	VACANTES	LOCALIDAD	GRUPO
CELADORES.....	13	PALENCIA	E
"	1	AGUILAR DE CAMPOO	E
"	1	GUARDO	E
"	1	OSORNO	E
"	1	SALDAÑA	E
"	1	VENTA DE BAÑOS	E
"	1	FROMISTA	E
"	1	BALTANAS	E
TOTAL VACANTES CELADORES	20		
PLANCHADORAS.....	1	PALENCIA	E

El concurso-oposición se regirá por la convocatoria general aprobada por Resolución de la Dirección General de Recursos Humanos, Suministros e Instalaciones publicada en el Boletín Oficial del Estado de fecha 4 de noviembre de 1988 y por la correspondiente convocatoria provincial que podrá ser consultada en los tablones de anuncios de la Dirección Provincial y de las Instituciones Sanitarias de la Provincia.

Las instancias para tomar parte en este concurso-oposición deberán ajustarse al modelo establecido y se dirigirán a esta Dirección Provincial del Instituto Nacional de la Salud, calle Martín Calleja, 15; antes de finalizar la jornada del día 9 DE ABRIL DE 1990.

Palencia, a 20 de marzo de 1990
EL DIRECTOR PROVINCIAL

Fdo.: Pedro Azaola Rodríguez-Espina.

MINISTERIO DE SANIDAD Y CONSUMO
INSTITUTO NACIONAL DE LA SALUD

M.C.D.2022

Actividades culturales en la Casa de Palencia en Madrid

Alrededor de sesenta palentinos, todos ellos oriundos de la localidad de Astudillo, se reunieron en la sede palentina de Madrid recientemente con el único pretexto de conocerse. Aunque a su primera vista suene a utopía, lo cierto es que estos palentinos necesitaron de un acto de este tipo para acercarse un poco más y saludarse personalmente. A pesar de haber nacido en esta entrañable villa palentina, todas estas personas residen habitualmente en la capital de España y pasan, muy de tarede en tarde, una temporada por tierras de la provincia. Incluso entre asistentes había quien ha perdido a todos sus seres queridos, con lo que su vuelta a Astudillo no se ha vuelto a producir desde hace muchos años.

Juan Carlos Montoya leyendo sus versos

Los participantes en este encuentro creyeron conveniente utilizar su embajada palentina para reunirse, ya que allí podía darse el ambiente propicio que exige un acontecimiento de estas características. Los asistentes no quisieron que quedara sin rememorar ningún aspecto de la localidad que les vio nacer. Por eso, comenzaron con la gastronomía, para pasar después al folklore, las tradiciones locales y los dichos peculiares de la tierra. En la mesa, tuvieron tiempo estos palentinos de volver a encontrarse con la llamada "merendilla", una manifestación gastronómica de la comarca a base de productos de la tierra. Entre plato y plato, estos hijos de Astudillo cruzaron conversaciones y experiencias que les llevaron nuevamente al castillo de La Mota, o al convento de los salesianos, e incluso a las corridas de toros de la fiesta patronal de la Santa Cruz, en septiembre. También recordaron cantes típicos, estrofas conocidas sólo en esa villa y anécdotas personales con Astudillo como denominador común. Con bailes y con el himno en Palencia concluyeron su paso por los locales de la Casa, con el compromiso, por parte de ésta última, de favorecer en lo sucesivo todos los encuentros que estimen convenientes los palentinos para el mayor acercamiento y mejor conocimiento entre todos los nacidos en la provincia.

ECOS DE POESIA

Varios integrantes de la Asociación Española de Amigos de la Poesía pasaron la semana por la Casa de Palencia en Madrid para protagonizar una memorable velada al calor de la poesía. Fueron en total cinco los rapsoadas que con su buen hacer poético consiguieron cautivar al público presente. Previamente, Juan Silverio, responsable de este grupo cultural, se dirigió para hacer hincapié en la necesidad que existe de amar y respetar la poesía como fenómeno literario y como legado histórico. A juicio del poeta, este arte crea un ambiente de pura sensibilidad, de buenas costumbres y de espíritu literario. Según explicó Silverio, esta asociación nace ahora con el fin de crear un amplio colectivo en todo el país, y con el pretexto también de fomentar y descubrir nuevos creadores, además, claro está, de proteger este género.

"España es quizá el país con mayor número de poetas asesinados, –como escribía no hace mucho el buen crítico Eduardo Subirats– filósofos desterrados y artistas ignorados", afirmó Juan Silverio en nombre de todos aquellos que han decidido, a través de esta entidad, hacer una defensa a ultranza de la poesía.

Uno a uno fueron desfilando ante el público los rapsodas para hacer gala de su excelente experiencia interpretativa. La oradora María Jesús Vivas se decantó por los poemas intimistas de su último libro, del que extrajo versos como "Quisiera ser..." o "El payaso se reía". Mucha galantería y distinción puso José Mérida, otro de los participantes en esta muestra poética, para recitar estrofas como "Tiré tu cariño..." y "La barca", de Manuel Benítez Carrasco, o "Penas y alegrías del amor", de Rafael de León. La rapsoda Pilar González cautivó a los asitentes con versos de Federico García Lorca y su "Muerte de Antonio el Camborio", además de recitar también fragmentos de la obra "Cantores", de Manuel Machado.

Asimismo, se pudo contar en esta velada cultural con la presencia de un descendiente de Paredes de Nava, Juan Carlos Montoya Chato, joven promesa del mundo poético, que presentó ante el público versos como "Castilla", "Volver después del amor perdido", "Habrá" y "La muerte de un poeta", todos ellos de propia creación.

El rapsoda Juan Silverio no quiso abandonar la Casa de Palencia sin ofrecer una muestra de su condición de poeta y rompió por "El romance de la noche de ese domingo" y "El pillallo", del autor José Carlos de Luna. El entreacto y la despedida corrieron a cargo de Alfredo, el joven acordeonista de la Asociación Española de Amigos de la Poesía.

Este acto tiene lugar en la Casa de Palencia, cuando ya ha sido convocado el Premio "Jorge Manrique" de poesía y está próxima ya la celebración del Día de las Letras Palentinas, fechas en que se dará a conocer al galardonado de este año. Este certamen tiene carácter anual y está dotado con ciento cincuenta mil pesetas.

Mariano Blanco Pascual

Redacción

El fiscal pedía 18 años de reclusión

La Audiencia Provincial absolvió a Julio López Bujedo, de Dueñas, de un delito de homicidio frustrado

Decretó su internamiento en un centro apropiado

El pasado 15 de febrero informábamos sobre la celebración de la vista oral, en la Audiencia Provincial, del juicio contra Julio López Bujedo, vecino de Dueñas, procesado por un delito de asesinato en grado de frustración en la persona de su hermano Jesús.

Los hechos ocurrieron el 27 de julio de 1986 cuando Julio y su madre, Avelina Bujedo Calzada, que se encontraban enemistados, mantenían una discusión dentro del domicilio donde residían. Al tener conocimiento de ello Jesús, hermano e hijo de los anteriores, se acercó hasta la casa para ver que ocurría, siendo herido con un disparo de escopeta por Julio. Las heridas que le produjo, de carácter superficial, tardaron en sanar noventa días, durante los cuales Jesús López Bujedo permaneció impedido para su trabajo, sin que le quedaran secuelas.

El fiscal solicitó para Julio López una pena de 18 años de reclusión menor y una indemnización de 500.000 pesetas a su hermano. Por su parte la defensa, ejercida por el letrado Luis Fernández Pérez, que había calificado los hechos como un delito de lesiones o alternátivamente de homicidio frustrado, pidió la pena de tres meses y un día para el primer caso o seis meses y un día si finalmente el tribunal estimaba que el delito era de homicidio frustrado, además de una indemnización de 100.000 pesetas para la víctima -hermano del procesado-. No obstante y dado que durante la vista quedó probado que Julio López es un alcohólico crónico que tiene perturbadas sus facultades mentales, la defensa pidió que se le aplicara la eximente total de enajenación mental, tesis que asumió asimismo el fiscal, solicitando que el procesado fuese internado en un centro apropiado.

Según la sentencia, de la que hemos tenido conocimiento gracias al abogado defensor, Luis Fernández Pérez, el tribunal declara probados los hechos referidos, "legalmente constitutivos de homicidio en grado de frustración", considera que el procesado "dada su personalidad alcohólica, cuando ejecutó el hecho debía ser considerado como un enajenado mental al tener un concepto distorsionado de la realidad", lo que llevó al tribunal a aplicar la eximente completa alegada por la defensa, "mereciendo el concepto (el procesado) de perturbado mental." Por todo ello absolvieron a Julio López Bujedo del delito que le acusaba el ministerio fiscal, decretando eso sí su internamiento en un establecimiento apropiado "del que no podrá salir sin previa autorización de este tribunal", condenándole a que indemnice por razón de daños y perjuicios a su hermano Jesús en la cantidad de 500.000 pesetas, declarando las costas de oficio. No obstante, en la misma sentencia se le declara insolvente.

M.C.D.2022

RECUERDOS VIEJOS

- Donaciones para la Soledad y fuente sin agua

- El Centro Obrero convocó un mitin de protesta

- Se incendió el coche-cama de un tren correo

- Ampudia fue declarada conjunto histórico-artístico

HACE 100 AÑOS
(20 de marzo de 1890)

Personas que preferían permanecer en el anonimato habían regalado dos preciosas arañas de cristal para la capilla de la Soledad y con destino al culto público de esa venerada imagen. Otra donante había regalado una bonita casulla también para el culto en esa capilla.

Los vecinos de la Plazuela de Los Doctrinos se quejaban ante el Ayuntamiento por medio del periódico de que la fuente allí instalada no daba agua desde hacía más de diez días y era preciso arreglarla para evitar los perjuicios que ocasionaba a la gente.

Lupicio Ortega fue nombrado aspirante de 3ª clase de la Administración Subalterna de Hacienda en Saldaña.

Los agentes de la autoridad detuvieron a un hombre, natural de Husillos, que en un despacho de vino había intentado sustraer del bolsillo a una mujer la cantidad de 47 céntimos.

Los Alcaldes de los pueblos que formaban el partido judicial de Palencia se reunieron en el Ayuntamiento de la capital y prestaron su aprobación al proyecto presupuestario de la cárcel.

Los empleados de la Administración Provincial de Contribuciones y las comisiones designadas por las demás dependencias de Hacienda se reunieron el día 19 para felicitar al Administrador José Carrillo en el día de su onomástica. En el Café del Siglo les fue servido un lunch en el que hubo brindis alusivos al acto. Posteriormente el Administrador les obsequió en su casa con un refresco.

HACE 75 AÑOS
(20 de marzo de 1915)

Un vecino de Ampudia fue denunciado por cortar leña en un monte propiedad de la Hacienda pública.

El Comité del Centro Obrero de Palencia había organizado un mitin, que se iba a celebrar el día 21, para pedir al Gobierno que no fueran elevados los precios de los artículos de primera necesidad y a la vez ver la forma de que se iniciaran obras en las que emplear a los parados. También iban a protestar del cierre de las Cortes sin que se hubieran aprobado todos los proyectos pendientes.

Después de la lectura de una brillante Memoria se doctoró en Derecho el joven abogado Mariano Calderón Martínez de Azcoitia.

HACE 50 AÑOS
(20 de marzo de 1940)

A las 6,30 de la madrugada se había declarado un incendio en el tren correo Madrid-Santander al llegar éste cerca de la estación de Frómista. El fuego se produjo en el coche-cama de la composición en el que iban numerosos viajeros. Al darse cuenta de lo que ocurría trataron de utilizar las señales de alarma pero no funcionaban y recurrieron a todo tipo de procedimientos para hacer parar al convoy. Una vez conseguido se desenganchó el coche incendiado y fue llevado a remolque hasta la estación de Frómista donde, situándolo debajo del depósito de toma de aguas, pudieron sofocar las llamas que ya habían prendido en la parte posterior del furgón continuo, cargado con equipajes.

En cuanto a desgracias personales sólo había que reseñar que el Jefe de la Guardia Civil de escolta resultó con quemaduras leves en la mano izquierda durante los trabajos de salvamento de los viajeros. Se ignoraban por el momento las causas del siniestro aunque se creía que pudo producirlo el recalentamiento de uno de los ejes del vagón.

Aunque con cierto retraso, después de ser sofocado el incendio y separado el coche-cama, el tren siguió su marcha.

La Guardia Civil de Aguilar de Campoo consiguió detener tras activas gestiones a un hombre de 31 años, natural de Pozancos y residente en Mataporquera, como autor de varios robos cometidos en Villanueva de Henares (Palencia), Rebolledo (Santander) y Quintana de Valdelucía (Burgos). El detenido, de malos antecedentes, fue recluido en la cárcel municipal de Aguilar pero en un descuido del alguacil logró evadirse. La Benemérita organizó la persecución en combinación con las fuerzas de los puestos limítrofes y después de varios reconocimientos por los montes cercanos pudo detener nuevamente al fugitivo, que pasó a disposición judicial. En el momento de la detención se le ocuparon varias armas blancas y la cantidad de 600 pesetas, productos de los robos cometidos.

La Comisión Municipal Permanente otorgó licencias de obras a varios particulares; permitió la instalación de un tiro al blanco en las casetas de la Feria de Pentecostés y multó a varios constructores por edificar sin licencia en Laguna Salsa, construir un tendejón en la Avenida del "Baleares" y levantar una parte de una Academia, respectivamente, sin las correspondientes autorizaciones.

HACE 25 AÑOS
(20 de marzo de 1965)

Los empresarios y productores encuadrados en el Sindicato de la Madera festejaron el 19 a su Patrono San José con una misa en la iglesia conventual de Santa Clara. La presidió el Delegado Provincial Sindical.

A primera hora de la tarde y en número superior al centener se reunieron unos y otros en una comida de hermandad y posteriormente se disputó un partido de fútbol en el Campo de la Juventud. Los actos acabaron con un animado baile.

Acababa de entrar en funcionamiento la nueva Agencia de Extensión Agraria de Astudillo en beneficio de los labradores y ganaderos de la comarca. Las gestiones para la puesta en marcha de ese servicio las había iniciado el anterior Gobernador Civil Vicente Asuero y las culminó Francisco Queipo de Llano.

Para desempeñar la Agencia fue nombrado Miguel Martín Correas. Tras ponerse a disposición del pueblo y de toda la comarca para ayudar en todo lo relacionado con el campo, dio una charla sobre abonos.

Por Decreto 534/1965 del Caudillo con fecha de 25 de febrero y publicado en el BOE del 13 de marzo, era declarada conjunto histórico-artístico la villa palentina de Ampudia. Diario-Día publicaba íntegramente el preámbulo y la parte dispositiva del Decreto, dado el enorme interés que tenía esa declaración para la provincia de Palencia.

Día forestal mundial

El grave deterioro mediambiental

Castilla y León está sometida actualmente a constantes agresiones que amenazan con la súbita destrucción de las características geográficas, y de sus valiosos recursos naturales.

El inventario de atropellos cometidos contra la naturaleza, representa un signo de abandono, de falta de sensibilidad y escrúpulos, por parte de las Administraciones y organismos que hacen gala del desacato a las leyes, en sus formas más elementales y cívicas.

La cruel descarga de biocidas en Cabria, la muerte de "El Rubio", la salvaje destrucción del Monte Corcos, la tala indiscriminada de olmos y castaños, mortandades de peces, la servil concesión a la explotación "a cielo abierto" de espacios naturales de singular belleza como es el caso de Velilla y otros, vienen a demostrar que tanto las autoridades locales como los organismos del Gobierno, juegan a unos intereses que no son precisamente los más limpios, los más racionales ni los que favorecen al bien común.

Los hechos se suceden en cadena, y la agresión al medio natural adquiere formas de verdadero escándalo.

La actual intervención de la Junta en los trabajos de concentración parcelaria en la Vega de Saldaña, continúa su línea de estragos sin que los descalabros precedentes en dicha zona, hayan tenido menor punto de referencia.

Pero el agravamiento se eleva en extremo, si consideramos la contaminación atmosférica que se cierne sobre una región de bóvedas azules, donde el aire puro de las cumbres amenaza con teñirse de gris.

Castilla y León está abocada a ser un auténtico horno incinerador de residuos tóxico-cancerígenos. Los "quemaderos" proliferan por doquier, y los intentos de instalarlos resultan más que descarados. Solamente el compromiso serio y la lucha tenaz podrán evitarlo en un futuro próximo.

Carrión de los Condes, Dueñas y otras poblaciones importantes, deben defenderse de estas miserables "proyectos" que destruirían las buenas condiciones de salubridad de las que, en estos momentos, gozan sus habitantes. Los pueblos deben acabar con las "alcaldadas" y las "autorizaciones oficiales" a priori, sin fiarse de la hipotética "creación de puestos de trabajo", ni de la "dirección más o menos favorable de los vientos dominantes". Pues la contaminación del aire no conoce fronteras; y lo que se oculta detrás, son intereses de inconfesable matiz.

Que instalen industrias agroalimentarias; que es lo nuestro.

Que lleven la basura tóxico-residual a su lugar de origen, culminando los procesos donde quedará el beneficio.

Mientras tanto, prosiguen los macro-proyectos hidráulicos. A Riaño le sucede Vidrieros; a éste y a otros, la desolación. Nuestra región se desforesta, y los procesos erosivos desencadenarán en breve, la ruina generalizada, abriendo de par en par las puertas al desierto.

La caza y la pesca, los cebos envenenados, el furtivismo organizado, el abandono de los montes, el instrusismo y desmantelamiento de las vías pecuarias, los obreros del campo en permanente espera de ser contratados pero los imprescindibles trabajos forestales, los incendios sistemáticos, etc., reflejan el actual estado de postración que padece la naturaleza y el medio en que vivimos.

Los faraónicos proyectos oficiales de saneamiento hidráulico, sólo se fundamentan en millones, se traducen en "estudios", y se diluyen en el espacio y en el tiempo. Dejen a un lado los millones y apliquen las leyes; aunque supongo que esta idea no les interese demasiado.

Elaboren planes físicos concretos, y emprendan rigurosamente programas de restauración que reporten empleo al subsector campesino, y cambien a corto plazo la faz de este virtual desierto masetario.

Estructuren y articulen de verdad los organismos oficiales, regenerando funcionarios, en aras de la eficaz gestión y de la operatividad hecha servicio.

Mientras afloren en la Administración actitudes de arbitrariedad y prepotencia, y subyazcan acciones caciquiles, de nuevo cuño, en nuestros pueblos y ciudades.

Mientras persistan administradores que no son capaces de valorar y gestionar nuestros recursos, mientras los pueblos callen, y se oiga todavía en el aire el rebuzno de individuos tan apegados a la "Cosa pública", Castilla y León permanecerá postrada como gigante con los pies atados, estremecedoramente triste y alarmantemente abandonada.

Aceptamos hoy el firme compromiso de luchar por ella, pues esta gran región nos los demanda.

Flaviano Casas

M.C.D.2022

HERRERA DE PISUERGA

-Torneo local de Ajedrez
-El Campeonato de Fútbol-Sala
-Asamblea general del Club de Jubilados

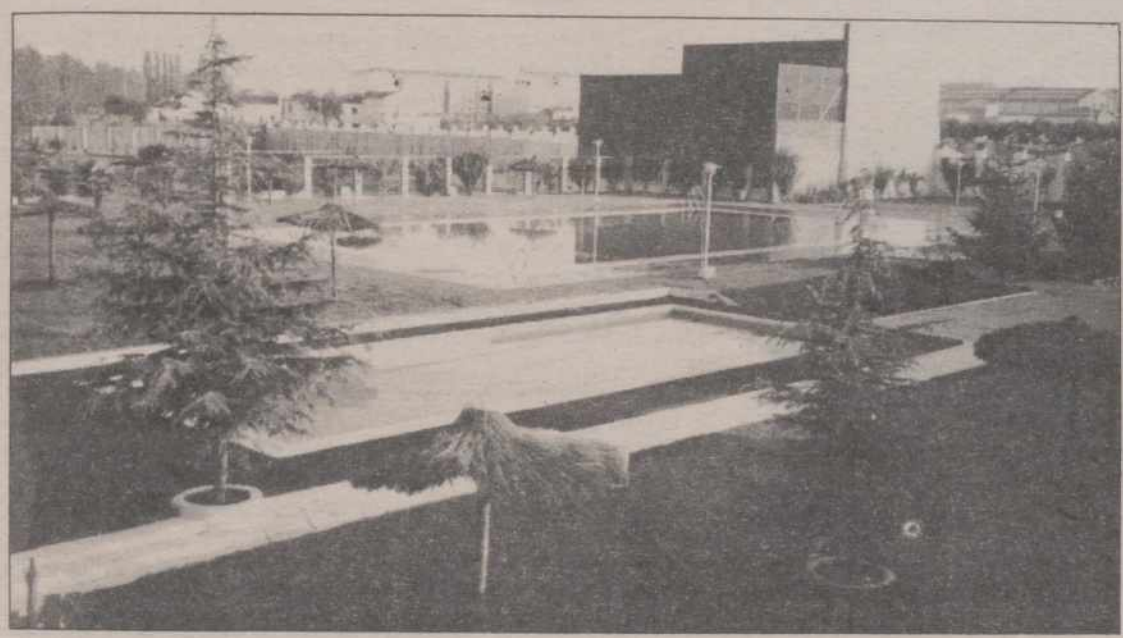

Redacción

Desde el pasado mes de febrero, viene celebrándose, como cada año, el Torneo Local de Ajedrez, que se disputa el Gran Premio del Exmo. Ayuntamiento.

La participación es numerosa, más de medio centenar de todas las edades aunque predominan los niños y niñas de la última etapa de E.G.B.

Ocupan la sala de exposiciones los tres días a la semana y ya se destacan algunos nombres, que serán inscritos en el Torneo Provincial que organiza la Fundación de Deportes de la Diputación.

CAMPEONATO DE FUTBOL SALA

El Campeonato Local de Fútbol Sala que durante seis meses viene celebrándose en el Pabellón de Deportes, con la participación de una docena de equipos está en sus últimas jornadas. Cinco quedan para finalizar y en estos momentos encabeza la clasificación el equipo de Olmos de Pisuerga, que ya el año pasado conquistó el torneo y consiguió el gran trofeo del Excmo. Ayuntamiento de Herrera.

Finalizado el torneo el alcalde de la ciudad ofrecerá una merienda a todos los participantes en cuyo acto se entregarán los premios programados a los ganadores:

Campeón, subcampeón, portero menos goleado, máximo goleador y el premio a la deportividad.

Mucha actividad deportiva en esta ya casi primavera, y el anuncio de abrir en la próxima semana las instalaciones de aire libre que durante un mes han estado cerradas por restauración de la hierba, pintura y mejora de las mismas.

ASAMBLEA GENERAL DEL CLUB DE JUBILADOS

Se celebró la pasada semana Asamblea General de Socios del Club de Ancianos, Jubilados y Pensionistas, en los locales del Club.

Se rindieron cuentas del ejercicio económico de 1989 y se expuso el anteproyecto de presupuesto para 1990, así como la memoria del plan de actividades socio-culturales y recreativas para el presente año.

Intervino el presidente, que leyó y comentó la memoria de actividades desarrolladas durante el pasado año. Y posteriormente se dio paso a un largo e interesante capítulo de ruegos y preguntas, con diversas sugerencias de los asociados.

Cerró el acto el señor alcalde felicitando el buen funcionamiento del Club y prometiendo mejorar las instalaciones, así como ampliar la subvención en este ejercicio de 1990, para que no se produzca déficit en las actividades que realizan, encomendando a la concejala de Bienestar Social se preocupe de organizar con cargo del Ayuntamiento, una nueva excursión al castillo de Fuensaldaña para conocer la sede de los parlamentarios de Castilla y León.

El Club de Ancianos y Jubilados de Herrera de Pisuerga celebró Asamblea general para repasar las actividades del pasado año e ir programando las de éste, con su inquietud en plena efervescencia.

Convocado por su Ayuntamiento

I Premio de Investigación sobre la Historia de Herrera de Pisuerga

El Ayuntamiento de Herrera de Pisuerga, a través de su Departamento de Cultura, convoca el I Premio de Investigación sobre la Historia de Herrera de Pisuerga, con arreglo a las siguientes bases:

BASES

1.– Podrán concursar al premio cuantos investigadores lo deseen, cualquiera que sea su nacionalidad, como autor individual o colectivo, siempre en este segundo caso, que haya un director responsable; las obras tienen que ser rigurosamente inéditas, no hayan sido premiadas en otros certámenes y se presenten en lengua española, por duplicado, con una extensión mínima de 300 folios y máxima de 400, salvo que circunstancias especiales justifiquen salir de estas limitaciones.

2.– El trabajo galardonado con el premio deberá desarrollar con rigor y métodos científicos, cualquier tema de investigación histórica que sea relevante para la Historia de Herrera de Pisuerga.

3.– Los originales habrán de remitirse por duplicado, al Excmo. Ayuntamiento de Herrera de Pisuerga, antes del día 15 de noviembre del presente año, bajo el lema o seudónimo y acompañados de sobre cerrado en cuyo interior figuren dirección y datos del autor, así como un breve "curriculum vitae", debiendo figurar la siguiente inscripción: "Para el I Premio de Investigación de la Historia de Herrera de Pisuerga".

4.– Este I Premio de Investigación, estará dotado con 300.000 pesetas, más la publicación de la obra galardonada en las condiciones que juzgue el Excmo. Ayuntamiento.

5.– En el caso de que el Premio quedase vacante, el Jurado puede otorgar 1 o 2 accésit si lo estimase oportuno.

6.– El jurado del Premio estará presidido por el Ilmo. Sr. alcalde del Ayuntamiento o persona en quien delegue y compuesto de cinco vocales nombrados entre destacados especialistas en las materias de los trabajos presentados.

7.– Los originales no premiados deberán ser retirados por sus autores en el Departamento de Cultura del Excmo. Ayuntamiento, dentro de los dos meses siguientes a la publicación del fallo del jurado.

8.– El jurado emitirá su fallo dentro de 1990, pudiendo ser declarado desierto.

9.–El fallo del jurado será inapelable. El hecho de concurrir a este Certamen implica la total aceptación de estas Bases.

M.C.D.2022

LANTADILLA

Se construye una nueva Casa Consistorial

Se ha procedido a derrumbar el viejo edificio del Ayuntamiento de Lantadilla y en su solar se levantará una nueva Casa Consistorial, cuya construcción está prevista en dos fases. En la primera, con un presupuesto de 10 millones, se construirá el exterior del edificio; y en la segunda fase, se organizarán los espacios interiores, con un presupuesto de 11 millones. Los gastos serán financiados al 50% por el Ayuntamiento y la Junta de Castilla y León.

La finalización de las obras está prevista para los primeros meses del próximo año. El nuevo edificio del Ayuntamiento constará de salón de actos, secretaría, dependencia del juzgado, despacho del alcalde, archivo y otros servicios municipales.

PAREDES DE NAVA

Fiesta de Quintos

Adolfo Infante
Corresponsal

Los quintos de la localidad celebraron, días pasados, su fiesta en una jornada predominada por la alegría, el jolgorio y el ambiente festivo sin límites.

Los actos comenzaron a las 12 del mediodía con la celebración eucarística en la iglesia de Sta. Eulalia a cargo de D. Miguel Castrillo. A continuación todos los quintos de la localidad, acompañados por la banda de música, recorrieron con una alegría desbordante los bares de la población terminando su trayecto en la fonda Soria donde disfrutaron de una exquisita comida.

Por la tarde, de nuevo, volvió a las calles paredeñas la banda de música con ese ambiente tan característico y saludable, en esta ocasión con el propósito de buscar a cada uno de los quintos de la localidad. Una vez todos congregados se dirigieron con gran espíritu festivo a la Discoteca VIAHOY donde intervino el grupo TURBO, hasta altas horas de la madrugada.

La fiesta concluyó con la ya habitual chocolatada en el PUB JUMA sobre las 6 de la mañana y la típica y tradicional recogida de aperos.

En fin, una fiesta que año tras año resulta realmente entrañable y se erige en una exaltación de júbilo y una experiencia única vivida siempre bajo el sustento de nuestras ricas tradiciones.- (Foto SOL).

CERVERA DE PISUERGA

Hay que poner en marcha el ascensor del Centro de Salud

MINO
Corresponsal

Hay que poner en marcha el ascensor del Centro de Salud de esta villa de Cervera y hay que ponerlo en marcha porque es de suma necesidad, sobre todo para las personas de edad avanzada.

Un Centro de Salud que oficialmente se ha inaugurado hace días (aunque está en funcionamiento desde el pasado 15 de enero) y al que comienzan a llegar las primeras quejas.

Los asegurados se preguntan que cuándo comienza a funcionar la Cita Previa, pero según parece para ellos esto no es tan necesario como la puesta en marcha del ascensor.

Son muchas las personas que en esta zona visitan diariamente al médico de Medicina General aquejados de broncopatía ya crónica y sobre todo en edades avanzadas y éstos piden a gritos la puesta en marcha del ascensor.

Tienen que subir a un segundo piso donde está el servicio de enfermería en donde se tienen que pinchar. A este segundo piso también acuden los enfermos que se tienen que tomar la tensión, hacer extracciones de sangre y asistir a la consulta de Odontología.

Al tener que subir muchos enfermos, éstos lo tienen que hacer poco a poco y parándose en algunos escalones para poder llegar.

Ya son muchos los que se preguntan que sí, que un buen edificio, que ha quedado muy bien, pero ¿para qué queremos el ascensor? ¿De adorno?

Sabemos de sobra que está en la mente de los directores del Centro el poner cuanto antes en marcha este tan necesario servicio, pero que están a la espera de que los servicios técnicos de ascensores se pongan a actuar como han prometido.

SALDAÑA

Celebración del Día Mundial del Consumo por Educación Compensatoria

En la localidad de Saldaña, el Centro de Recursos de Educación Compensatoria conmemoramos el "Día mundial del consumo" el día 15 de marzo, a través de unas actividades encaminadas a favorecer la integración pedagógica de una nueva materia, el consumo, en la realidad escolar.

En ella participaron las Escuelas Rurales de Mantinos, Villalba de Guardo, Fresno del Río, Pino del Río, Poza de la Vega y Santervás de la Vega; organizada por Educación Compensatoria desde el Centro de Recursos de Saldaña.

La actividad se realizó en la Plaza Mayor de Saldaña, marco idóneo, y participaron 94 alumnos y 10 profesores, y consistió en la adscripción de cada alumno y profesor a uno de los centro talleres preparados para ello:

Los talleres fueron de JUGUETES: se hicieron juguetes tanto de materiales desechables (cajas de cartón, envases de yogourt, cuerda...) como de otros materiales cercanos a la vida escolar: tizas de colores, telas, cartulinas... confeccionándose unas marionetas y unos recipientes de cristal con vistosos dibujos en su interior, hechos con sal y tizas de color.

Otros talleres como el de SALUD (encaminados a familiarizar a los alumnos con el tema de higiene y cuidado personal, salud dental...) o el de COCINA donde se elaboraron tartas y otros postres; y el de PUBLICIDAD (se montó una agencia publicitaria donde se promocionaban al público los productos elaborados en los anteriores talleres); fueron de un enorme éxito tanto de los alumnos como profesores.

Todo esto se trataba de llevarlo a un potencial mercado, donde la gente del pueblo se acercó a comprobar como funcionaban los talleres, y, en su caso, comprar los productos que en ellos se iban elaborando.

Enmarcado todo en un espacio ideal, y con la infraestructura proporcionada por el Ayuntamiento de Saldaña, ayudó a que los alumnos se sintieran partícipes de un papel social, siempre intentando ver las ventajas e inconvenientes del consumo.

En fin, la actividad fue gratificante y divertida, tanto para los niños, como para los mayores, y consiguió proporcionar un nuevo punto de vista más real, para el alumnado, acerca de lo que es y lo que significa el consumo en nuestra sociedad.

M.C.D.2022

Serie limitada del modelo 205

PEUGEOT 205 PLUS

La red de concesionarios Peugeot Talbot puso a la venta, en la primera quincena de marzo, una serie limitada del modelo 205, denominada "Peugeot 205 Plus". Esta nueva versión basada en el 205 tres puertas quiere añadir algunos sumandos "más" a la ofera actualmente en el mercado y, al mismo tiempo, asumir una personalidad propia, en la cual la imagen del 205 se realza.

Dirigido a un público fundamentalmente joven que desea un vehículo con aspecto deportivo, tanto en su interior como en el exterior, con unas prestaciones en consonancia con este carácter, sin menospreciar la economía en los consumos y su precio, muy inferior a los de un coche juvenil con espíritu propiamente deportivo.

El 205 Plus está dotado de un motor de 1.294 cm.3, con 65 CV de potencia máxima, a 5.500 r.p.m. y 10,3 mkg de par, a 2.800 vueltas, lo que proporciona al vehículo una velocidad punta de 156 km./h.

En su equipamiento destacamos los asientos deportivos con tapicería específica, cuenta-revoluciones y reloj digital, retrovisor exterior lado pasajero, llantas específicas y rótulos "Plus" bicolores en el exterior de la carrocería.

Características técnicas

Datos Técnicos

Motor Gl: 1.294 cm.3

Potencia máxima: 65 CV, a 5.500 r.p.m.

Par máximo: 10,3 mkg, a 2.800 r.p.m.

Caja de cambios: 5 velocidades.

Frenos de disco delanteros, tambor trasero. Servofreno.

Neumáticos 165/70.

Equipo exterior

Lunas coloreadas.
Limpia-lunas trasero. Lunas traseras practicables.

Segundo retrovisor exterior, orientable desde el interior.

Parachoques con inserto cromado.

Llantas "estilo", específicas de esta versión.

Decoración con banda adhesiva y rótulos Plus bicolores, en aletas delanteras y puerta trasera.

Equipo interior

Asientos deportivos, con tapicería específica.

Tablero de instrumentos con cuentavueltas y reloj digital.

Preequipo de radio nivel B.

Precio recomendado

1.199.000 ptas. (IVA y transporte incluidos).

En la factoría de Ingolstadf

El Audi siete millones salió de la línea de montaje

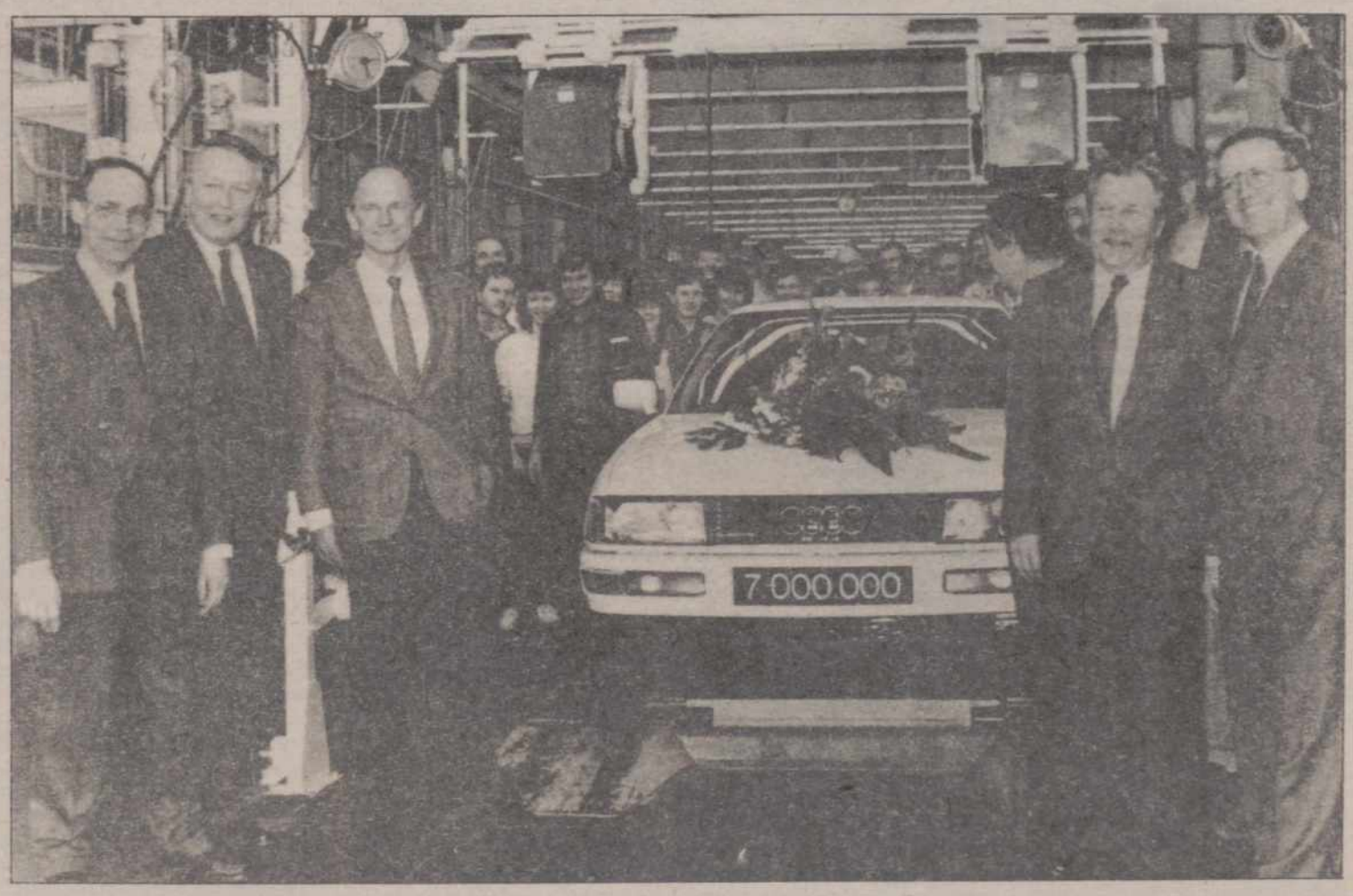

En la factoría de Audi en Ingolstadt ha salido el coche número siete millones de la marca de los cuatro aros que había iniciado su singladura, en su etapa moderna, en 1965.

Los orígenes de la marca Audi se remontan a principios de siglo, cuando su creador, August Horch, uno de los padres del automóvil, lanzaba la marca Audi al traducir su apellido al latín. Durante esos años, ya lejanos en el tiempo, dejaron constancia del buen hacer automovilístico los antecesores de la marca Audi: Horch, Auto Unión, etc.

A partir de 1965 se inicia la etapa reciente de Audi con el lanzamiento de un coche de tracción delantera, técnica en la que Audi fue pionera, equipado con un motor de 72 CV de potencia cuya relación se comprensión era revolucionaria para la época (11,2:1). Tras este modelo aparecerían otros como el Audi 60, Audi 75, Audi 80, Audi Super 90 y Audi 50 (que fue el único que se montó en la fábrica de Volkswagen en Wolfsburg, hasta 1978). Todos ellos recibieron una gran acogida por parte del público y, en 1973 eran ya un millón las unidades fabricadas.

Actualmente, Audi es una de las marcas más representativas de coches de lujo, siempre con cierto carácter deportivo en sus modelos, y cuenta en su gama con el Audi 80/90, Audi Coupé, la serie 100/200 y, coronando la gama, el Audi V8.

El Audi 7 millones correspondió a una unidad del modelo Coupé Quattro, del que ya se han fabricado 190.000 unidades desde su presentación en 1980; diez años a lo largo de los cuales ha recibido importantes mejoras técnicas agrupadas en tres generaciones. El Audi Coupé, en su configuración actual, cuenta con versiones de 136 y 160 CV todas ellas con motores de cinco cilindros y la posibilidad de tracción delantera o integral, en el que Audi es pionera con su sistema Quattro. Como todos los Audi, está a la vanguardia de la tecnología para que su seguridad sea máxima.

M.C.D.2022

Renault 19 TDE y 19 Chamade TDE, más alto equipamiento con motor de ciclo Diesel

Desde este mes de marzo de 1990, la extensa gama de los Renault 19, vienen a recibir nuevos integrantes TDE que, con motor de ciclo diésel, reciben un más alto equipamiento.

Hasta ahora, los usuarios de Renault 19, tanto en las versiones dotadas de cinco puertas como en las de cuatro puertas (Renault 19 Chamade) disponían de las versiones TD y GTD para motorización de ciclo diésel. Con la incorporación de los recién llegados, el segmento de vehículos con motor de combustión interna amplía el abanico de posibilidades de elección.

Con los nuevos Renault 19 TDE y Renault 19 Chamade TDE, se satisface a la clientela que desea un equipamiento más alto y que necesita las ventajas de economía de uso y consumo que representa un motor de ciclo diésel.

MOTOR DIESEL
1.870 cc Y 65 CV

El grupo propulsor que anima a los recién llegados es un motor de ciclo diésel con 1.870 cc que proporciona 65 CV DIN medidos a un régimen de giro de 4.500 vueltas por minuto y un par motor máximo de 12,3 kg.m. medidos a 2.250 rpm.

Mediante una caja de cambios de cinco relaciones sincronizadas hacia adelante y marcha atrás, los nuevos TDE alcanzan una velocidad punta de 161 kms./h. Los consumos de combustible, por otra parte, son muy reducidos. Así, para recorrer 100 kms. a una velocidad estabilizada de 90 kms./h. se precisan 4,6 litros, 6,2 a 120 y, en una media de ciclo urbano, el consumo es de 7,3 litros. Las excelentes prestaciones de su grupo motriz, en unión con la economía de uso, convierten a los Renault 19 TDE y Renault 19 Chamade TDE en auxiliares insustituibles para quienes desean altas prestaciones a un bajo importe. Ahora, con un equipamiento enriquecido.

EQUIPAMIENTO DE LOS NUEVOS RENAULT 19 TDE Y RENAULT 19 CHAMADE TDE

El nivel de equipamiento de los vehículos dotados de motor en ciclo diésel, que ya cuenta en los GTD son: Preequipo de radio con antena, asientos traseros abatibles por partes, faros para niebla delanteros, piloto trasero para niebla, lámparas halógenas, lava-parabrisas de dos velocidades y cadenciador, luneta trasera térmica (con lava luneta en las versiones con 5 puertas), reposacabezas delantero regulable en altura, etc., se ve enriquecido ahora con la llegada de nuevos elementos tales como: Elevalunas delanteros eléctricos, cierre centralizado de puertas con telemando de infrarrojos, cuenta revoluciones, regulación lumbar del asiento del conductor, nuevas tapicerías y guarnecidos.

El importe final al que se ofertan los recién llegados asciende a 1.825.000 pesetas para ambas ejecuciones, en los que es posible incorporar como opción la pintura metalizada (26.000 ptas.), dirección asistida (66.500 ptas.) y un sistema electrónico antibloqueo de ruedas en fuertes retenciones ABS a un importe añadido de 180.000 ptas.

NOTICIARIO

-Fasa Renault aumentó su cifra de negocios
-Nueva versión del Volkswagen Golf GTI
-Porsche obtiene unos resultados satisfactorios

Tras un ejercicio marcado por la agresividad comercial, donde todas las marcas buscan posiciones ante la entrada en el Mercado Unico, Fasa Renault afronta dicho reto habiendo obtenido unos resultados ampliamente satisfactorios durante el año 1989.

El Reanault 19 se sitúa como el vehículo más vendido con más de 90.000 unidades, lo que ha venido a confirmar las esperanzas que se tenían depositadas en este modelo.

En el segmento alto el Renault 21 aparece también como líder con una cifra que supera los 39.000 vehículos comercializados, gracias al lanzamiento del nuevo modelo tricuerpo y, sobre todo, al gran éxito que ha obtenido la versión cinco puertas entre los usuarios. La posibilidad que tiene el cliente de elegir entre un sinfín de versiones dentro de un mismo modelo, además del gran equipamiento que llevan de serie, permiten presagiar un gran futuro en las ventas de este vehículo.

El Renault Express, furgoneta derivada del Renault 5, continúa manteniendo claramente su liderazgo, con unas ventas superiores a 48.000 unidades, siendo por tanto la furgoneta más vendida en España.

Al mismo tiempo, dentro del sector de vehículos pequeños, la firmeza del Renault 5 queda puesta de manifiesto al alcanzar más de 68.000 unidades vendidas.

Tras esta visión de carácter comercial la información financiera más significativa es la siguiente:

–El Cash Flow generado en el Ejercicio supera los 33.000 millones de pesetas, lo que representa un 7,3% de la Cifra de Negocios.

–La dotación de amortización ha ascendido a 14.202 millones de pesetas, sobre la base de la aplicación de los coeficientes máximos fiscales.

–El beneficio antes de impuestos es de 11.151 millones de pesetas. Este resultado viene dado después de deducir una dotación de 8.000 millones, destinados al Plan Social, para el ajuste de la plantilla, cuyo desarrollo se está produciendo de acuerdo con las previsiones.

–La empresa mantiene su política de inversiones con el fin de modernizar y adecuar en todo momento sus instalaciones y maquinaria a las exigencias del mercado, tanto presente como futuro, habiéndose recepcionado inversiones de carácter productivo superior a 23.000 millones.

Todos estos datos ponen de manifiesto el potencial de Fasa Renault, además de la confianza con la que se está acometiendo el futuro cada vez más difícil por la competencia del sector, y que se encuentra agravado, actualmente, por las medidas restrictivas que en materia crediticia se están produciendo.

NUEVA VERSION DEL VOLKSWAGEN GOLF GTI

Volkswagen lanza en el mercado español una nueva versión del mítico VW Golf GTI con un precio final recomendado de sólo 1.896.000 pesetas, que resulta tremendamente competitivo dentro del animado subsegmento de polivalentes deportivos.

Esta versión del Golf GTI está equipada con el conocido motor Volkswagen de 1,8 ltros. de inyección que desarrolla una potencia de 112 CV y un par máximo de 159 Nm. El excelente chasis del Golf, con barra estabilizadora en el tren anterior, neumático de 185/60R 14", frenos de disco y todo el conjunto de elementos mecánicos habituales del VW Golf GTI están presentes en esta nueva versión para garantizar el gran comportamiento en ruta que ha caracterizado siempre a la versión deportiva del polivalente más europeo.

PORSCHE OBTIENE UN RESULTADO SATISFACTORIO

El éxito alcanzado en la introducción de los nuevos modelos 911 Carrera 4, 911 Speedster, 944 S2 Cupé y Cabriolet en el ejercicio 1988/89 ha dado lugar a un considerable aumento de los pedidos y a un ligero incremento de las ventas totales. La demanda del mercado estadounidense se estabilizó en un bajo nivel.

El volumen total de negocios en el ámbito de los automóviles pasó de 2,085 a 2,143 millones de marcos, incremento que debe achacarse especialmente a una gama de modelos más prometedora. Mientras que el volumen aumentó un 18 por ciento en el mercado doméstico y un 25 por ciento en otros mercados de exportación, en los Estados Unidos disminuyó en un 21%. Las ventas de repuestos, el trabajo de desarrollo y otros servicios totalizaron la cifra de 383 millones de marcos, frente a 397 en el año anterior.

M.C.D.2022

Semana Catalana de Ciclismo

Bontempi ganó fácil el primer sprint masivo

Moreau, un inesperado líder

Felipe Recuero, enviado especial

Lérida. (Efe).

El francés Francis Moreau, del equipo belga Histor, vencedor del primer sector de la primera etapa de la Semana Catalana, de ciclismo, es el primer líder de la prueba, pues, en el segundo disputado en línea se resolvió con un sprint masivo en el cual el italiano Guido Bontempi no tuvo mayores problemas para imponer su velocidad y fuerza al resto de los velocistas.

Francis Moreau, un francés nacido hace 25 años que cumple su segunda temporada como profesional, dejó claro que lo suyo son los prólogos, pues sus tres victorias que ha conseguido hasta el momento han sido en cronometradas cortas: Tour CEE 89, París-Niza 90 y ayer en la inauguración de la vigesimoséptima edición de la Semana Catalana.

Moreau, que en el sector de la mañana fue uno de los primeros en tomar la salida y por ello su referencia de 6-16 era válida; por la tarde no tuvo mayores problemas para conservar los segundos de ventaja obtenidos en los 5 kms. cronometrados y vestir el primer jersey de líder, pues los 118 kms. entre Torredembarra y Lérida resultaron tranquilos deportivamente a pesar de que un grupo de manifestantes cortase la carrera en dos ocasiones.

Las interrupciones de los manifestantes tuvieron lugar en Pla de Santa María (2 minutos) y El Sarral (10 minutos aproximadamente). Las protestas de los vecinos de dichas localidades y grupos ecologistas de la zona estuvieron motivadas al no estar de acuerdo con la creación de un cementerio de productos radiactivos en las cuencas del Barberá.

Sin duda, esos cortes, condicionaron un tanto la carrera, aunque debido al corto kilometraje, los equipos con gente rápida en sus filas controló perfectamente la situación, pues no hay que olvidar que los mejores sprinters del momento están en la Semana Catalana y por ello, al no haber oportunidades para todos, quieren asegurar cada una de las llegadas masivas previstas en el libro de ruta.

Los laureles del segundo sector fueron para un resucitado Guido Bontempi que, bien lanzado por sus compañeros de equipo, no tuvo mayores problemas para ganar y anotarse su tercera victoria de la temporada y, precisamente, todas ellas bajo el sol español; pues las dos anteriores tuvieron como escenario la Vuelta a la Comunidad Valenciana.

Francis Moreau

En esta ocasión Bontempi lo tuvo más fácil que en Valencia, pues el trabajo a bloque de sus compañeros de equipo intimidó al resto de los velocistas y tanto Gutiérrez como Raab, Hermans y Recio arrojaron la toalla antes de tiempo.

La primera etapa de la Semana, aunque no decisiva sí resultó importante, pues las diferencias conseguidas en los 5 kms. cronometrados de la mañana, pueden condicionar la carrera como se pudo comprobar en el segundo sector en línea.

El recorrido de la vigesimoséptima edición de la Semana Catalana no es excesivamente duro y por ello cada segundo vale su peso en oro. Y, lo que es peor todavía, en situaciones como ésta son muchos los equipos que se lo piensan mucho antes de atacar, antes de jugar sus bazas, pues el ciclismo es un deporte ingrato en el cual, en la mayoría de las ocasiones del trabajo de unos suelen beneficiarse otros.

Tras lo sucedido ayer, el irlandés Stephen Roche se encuentra en una inmejorable posición para adjudicarse la victoria, sin olvidar a Gastón, Alcalá, Recio, Dietzen o Echave, corredores estos que no perdieron excesivo tiempo en los primeros cinco kilómetros de la mañana.

Francis Moreau es un líder de paja, pues es un corredor al que se le atraganta la montaña, aunque sí puede ser la baza secreta del equipo Histor para lanzar a Roche al peldaño más alto del podio.

El segundo sector de la primera etapa no tuvo mayores problemas para el equipo belga, pues controló perfectamente la situación. Además, no recibió ataques de sus rivales más directos, porque éstos o bien no podían o bien no encontraban el momento y el trazado idóneo para intentarlo.

Para Francis Moreau, brillante vencedor en el sector de las mañana, el trayecto entre Torredembarra y Lérida estaba siendo un paseo, sin peligro, pues el sprint era inminente, aunque había que seguir a la expectativa para evitar los cortes que suelen producirse al final de cada etapa y que en muchas ocasiones resultan decisivos.

En la recta de llegada, mientras Hermans, Gutiérrez o Raab no entraban con decisión suficiente, el corredor del Carrera tomaba el mando del sprint, cogía unos metros de ventaja y al no recibir respuesta de sus rivales inició un largo sprint bien respaldado por sus lanzadores Chiappucci y Chiesa.

La exhibición de Bontempi en una nueva llegada con ligera pendiente en subida, su escenario favorito, fue extraordinaria. El ciclista del Carrera derrochó velocidad, potencia y ansias de victoria. Dejó claro que es uno de los ciclistas más curtido y experimentado en las llegadas masivas a pesar de su grave lesión del año pasado.

Hoy se disputa la segunda etapa entre Lérida y Andorra la Vella, con idéntico trazado al del año pasado. La jornada está considerada como la etapa reina, pues el alto de La Comella, de primera categoría, se encuentra situado a tan sólo 7 kms. de la línea de meta.

Es una jornada dura pero breve y que en la mayoría de las ocasiones ha provocado vuelcos en los primeros puestos de la clasificación, pues es uno de los pocos puntos donde los escaladores pueden arañar segundos y, en especial, los hombres que tienen como objetivo la victoria final.

–CLASIFICACIONES

Etapa 2.º sector:

1 Bontempi (Ita.-Carrera), 2-59-55, a 39,351 kms./h.
2 A. Gutiérrez (BH Anaya), íd.
3 Raab (RDA-PDM), íd.
4 Hermans (Hol.-Seur), íd.
5 J. Hernández (Seur), íd.

–Clasificación general:

1 Moreau (Fra.-Histor), 3-06-11.
2 Mauri (Once), a 7".
3 Breukink (Hol.-PDM), a 10".
4 Roche (Irl.-Histor), a 11".
5 Gastón (Clas), a 12".
6 Alcalá (Méx.), a 13".
7 Ekimov (URSS), a 15".
8 Recio, íd.
9 B. Villar, íd.
10 Dietzen (RFA), a 18".

–General de la montaña:

1 Elliot (GBR-Teka), 7 puntos.

Podría tener que dejar el fútbol

Juan Señor sometido a un examen cardiológico en Italia

Trento (Italia). (Efe).

El centrocampista del Real Zaragoza, Juan Señor, está siendo sometido a un minucioso examen cardiológico en una clínica privada de Trento, a 588 kilómetros al norte de Roma, ya que podría sufrir una lesión de corazón que, de confirmarse, le podría apartar del fútbol.

Señor

El jugador internacional se encuentra internado desde el pasado viernes en la clínica Santa Chiara, donde un equipo de cardiólogos dirigido por el profesor Francesco Furlanello establecerá el alcance de su dolencia.

Francesco Furlanello, asesor médico de la Federación Italiana de Fútbol (FIGC), declaró ayer a la agencia Efe que no podía desvelar los resultados de las pruebas físicas y de los análisis practicados hasta ahora a Juan Señor por tratarse de "un secreto profesional".

"Además", añadió el cardiólogo italiano, "sería prematuro emitir algún juicio ya que Señor permanecerá internado en el centro hasta el próximo jueves o viernes y todavía tenemos que conocer los resultados de algunos análisis y practicarle algunos más".

El doctor Furlanello señaló que el jugador estaba siendo sometido a un completo examen cardiorritmológico, que incluía no sólo análisis sino también pruebas físicas sobre un campo de fútbol.

En cuanto al estado de ánimo del futbolista español, dijo: "Es muy simpático y un excelente embajador de España, ya que nos cuenta muchas cosas de su país".

El equipo cardiológico del hospital Santa Chiara ha prohibido que los medios de comunicación se pongan en contacto directo con el futbolista, ya que, según Francesco Furlanello, "Señor se toma muy en serio estas pruebas y no quiere perturbaciones mientras permanece en el centro para someterse al reconocimiento".

El Departamento de Cardiología del hospital trentino cuenta con una gran experiencia, según dicho médico, en este tipo de chequeos, y son numerosos los deportistas italianos y extranjeros que acuden a este centro.

LA DIRECTIVA DEL ZARAGOZA CONSIDERA "EXAGERADA" LA INFORMACION

Zaragoza. (Efe).

La directiva del Real Zaragoza considera "exagerada" la polémica suscitada en torno al estado de salud del centrocampista Juan Señor, que se desplazó a una clínica italiana para someterse a diversas pruebas médicas.

Juan Señor sufrió un desfallecimiento durante un entrenamiento hace dos semanas, tras el cual se apuntó la posibilidad de que el futbolista sufriera alguna enfermedad que le impidiera seguir practicando el fútbol.

El gerente de la entidad zaragocista, Enrique Orizaola, afirmó a Efe que "decir que un jugador en activo podría retirarse del fútbol por una grave enfermedad es muy fuerte, y ello está afectando muy negativamente al jugador y a su familia, quienes están muy alarmados, y al resto de la plantilla".

El jugador zaragocista sufrió en su último entrenamiento una rotura fibrilar, que según el parte médico del doctor Villanueva, médico del club, le obligaría a guardar reposo durante quince días, que el jugador ha aprovechado para someterse a diversas pruebas, tanto en la clínica Montpellier de Zaragoza como en Italia.

"La causa de que Señor no esté jugando es únicamente esta lesión, pero hay que llegar hasta el fondo de la cuestión y determinar las causas que le produjeron aquel desfallecimiento", subrayó Orizaola.

El gerente del club aragonés explicó que "hay que ayudar a Señor en todo lo que esté en nuestra mano, y facultarle para viajar fuera de España si eso va a servir para su propia seguridad".

Orizaola, que matizó que la decisión de viajar a Italia fue iniciativa personal del jugador, manifestó que "no se puede prejuzgar y hablar de retirada antes de conocer el resultado de las pruebas".

M.C.D.2022

Luis Suárez renovó como seleccionador por cuatro años

Cobrará 150 millones de pesetas

MADRID, EFE.

Luis Suárez, seleccionador nacional absoluto de fútbol, renovó el contrato que le une a la Real Federación Española de Fútbol (RFEF) por cuatro años más, el último de ellos supeditado a la permanencia en el cargo de presidente de Angel María Villar.

Por esos cuatro años de compromiso, Suárez cobrará 30, 35, 40 y 45 millones de pesetas, respectivamente, según confirmó ayer el vicepresidente para asuntos económicos de la RFEF, Juan Padrón.

El último año de contrato de Luis Suárez podría sufrir alteraciones, según manifestó Padrón, "puesto que si no sigue como entrenador, sí está confirmado que continuará en la casa como hombre de confianza de la Federación".

"Con este contrato de cuatro años se puede completar un ciclo preparatorio y si Angel Villar sigue en el cargo, mi vinculación se prolongará hasta finales de junio de 1994, cuando concluya el Mundial de Estados Unidos", comentó Suárez tras la reunión.

Suárez añadió que "no hubo problemas para llegar a un acuerdo porque ambas partes tenían ganas de cerrar la operación" y apostilló que sólo en la primera entrevista negociadora con Juan Padrón solicitó una cantidad económica determinada para comenzar a hablar.

El seleccionador español dijo que con esta decisión de comprometerse con la RFEF es posible que haya perdido dinero. "Pero he valorado otras cosas interesantes y el trabajo que a largo plazo garantiza el equipo nacional no es el mismo que el que se desarrolla en un club", comentó el técnico gallego.

El contrato suscrito por Luis Suárez con la RFEF incluye sus emolumentos como técnico de la selección olímpica que actuará en los Juegos de 1992 y las "primas" por éxitos conseguidos siempre serán el doble que las de los jugadores como venía sucediendo hasta ahora.

El entrenador español volvió a reiterar que un jugador que normalmente no juegue en su club tendrá pocas posibilidades de ser convocado para la selección. "Pero no todos los tipos de suplencias en los jugadores internacionales son iguales", dijo en referencia al caso del azulgrana Luis Milla.

Para Suárez, "en términos generales es preciso ver si un futbolista ha estado algún partido determinado sin jugar o si es una constante en su evolución a lo largo de toda la temporada, en cuyo caso difícilmente puedo convocar a un hombre que desde el inicio de la Liga apenas ha jugado de titular".

El seleccionador dijo que no entiende cómo cada semana aparecen nombres como los de Buyo o Gordillo o como posibles integrantes de la selección que acudirá a Italia 90, "cuando en la actualidad", dijo, "hay hombres que se encuentran en un estado de forma óptimo en otros clubes de España y que también tendrían derecho a acudir al equipo español".

SUAREZ PLANTEARA LA CONTRATACION DE OTRO TECNICO AYUDANTE

MADRID, EFE.

Luis Suárez, seleccionador nacional español que ayer renovó su compromiso con la RFEF por cuatro años más, podría plantear en los próximos meses de forma oficial al vicepresidente económico Juan Padrón, la incorporación de un nuevo técnico ayudante que complete el equipo técnico formado por Jesús Pereda y Juan Santiesteban.

La existencia de diversas competiciones continentales en las categorías sub 16, sub 18, sub 21 y la preparación de los Juegos Olímpicos de Barcelona-92, además de la dirección técnica de la selección absoluta, ha hecho que Suárez no descarte esta posibilidad una vez finalizado el campeonato mundial de Italia-90.

Luis Suárez dijo que se encontraba satisfecho con el trabajo realizado por Jesús Pereda y Juan Santiesteban, aunque, dijo, "es posible que falte un cuarto técnico para coordinar todo el fútbol de la RFEF, pero hasta el próximo mes de julio no entraré en esta planificación".

Juan Padrón señaló, a su vez, que "la RFEF está dispuesta a estudiar la ampliación de la plantilla de técnicos y actuar con buena lógica, siempre que Luis Suárez lo considere oportuno".

Quinielas

1X2: CINCO DE 15 A 43.358.191 PTAS.

MADRID, EFE.

Los cinco acertantes del pleno al quince percibirán 43.358.191 pesetas una vez escrutado el cien por cien provisional.

De catorce aciertos han aparecido 19 boletos que cobrarán 5.199.159 pesetas; de trece hay 720 (137.200 pesetas) y de doce se han escrutado 9.687 (10.198 pesetas).

QUINIELA HIPICA: MAS DE CUATRO MILLONES PARA UN ACERTANTE DEL PLENO

MADRID, EFE.

El único acertante del pleno de la quiniela hípica del domingo percibirá 4.294.798 pesetas, de acuerdo con el escrutinio al ciento por ciento provisional.

Con cinco aciertos hay 265 boletos a cada uno de los cuales corresponderá 16.206 pesetas.

Arbitros para el domingo

Real Madrid-Tenerife: Pérez Sánchez.
Real Sociedad-Celta: Días Agüero.

Rayo Vallecano-Logroñés: Alfonso Alvarez.
Barcelona-At. Madrid: Ramos Marcos.
Mallorca-Spórting: García de Loza.
Castellón-Valencia: Martín Navarrete.
Oviedo-Cádiz: Benavente Garasa.
Osasuna-Málaga: Calvo Córdoba.
Valladolid-Sevilla: Merino González.
Zaragoza-Athlétic: Mazorra Freire.

El Supremo condena al Atlético de Madrid en el despido de Landáburu

El jugador cobrará 32 millones

MADRID, EFE.

La sala de lo social del Tribunal Supremo confirmó ayer la condena impuesta en su día al Atlético de Madrid por la Magistratura de Trabajo por despido nulo de Jesús Landáburu, y estimó reducir una mínima parte del salario que debería percibir el jugador.

Fernando Espinosa, abogado del futbolista, manifestó a Efe que "el Tribunal Supremo volvió a fallar a favor de Landáburu y debido a un error en la suma de las cantidades que realizó el magistrado, el jugador cobrará 951.500 pesetas menos de las estipuladas en principio".

El ex futbolista del Atlético de Madrid tenía derecho a recibir 33.577.000 pesetas según la primera sentencia en concepto de sueldo mensual, prima de contrato, primas por partidos y dinero estipulado por jugar más de 25 partidos.

Con la sentencia de ayer dictada por el Tribunal Supremo, la cifra total que percibirá Jesús Landáburu será de 32.625.500 pesetas.

Italia 90

Descubren apuestas clandestinas para el Mundial de fútbol

La policía detuvo a 12 personas en Turín

Turín (Italia), EFE.– La policía italiana detuvo en esta ciudad septentrional a 12 personas que estaban preparando apuestas clandestinas sobre los partidos de Italia y los eventuales vencedores del próximo Mundial de fútbol, según informó ayer.

A menos de tres meses del comienzo de Mundial –8 de junio en Milán, con el Argentina-Camerún–, la guardia de finanzas italiana ha descubierto que los apostadores clandestinos, del llamado "Totonero" (quiniela negra), ya están trabajando para la cita internacional.

Un comunicado de la guardia de finanzas –una de las tres policías del país, dependiente del Ministerio de Hacienda– dijo que los apostadores clandestinos han preparado ya una primera cotización de los partidos de Italia y están programando también las apuestas sobre los posibles vencedores, tomando como base los pronósticos oficiales ingleses.

Las doce personas detenidas han sido acusadas de asociación para delinquir y en su poder la guardia de finanzas encontró 603 boletos de apuestas con los partidos del pasado 4 de marzo, equivalente a una cifra de juego de más de 120 millones de liras (unos 10 millones de pesetas).

Las apuestas clandestinas se juegan en Italia en el fútbol y en las carreras de caballos. El "totonero" ha extendido sus redes a las calles y al teléfono, dejando a un lado las apuestas en los bares. Para los jugadores habituales, las apuestas se hacen de palabra, sin necesidad de dar una cantidad determinada.

M.C.D.2022

En la Liga de Escuelas y Liga de Clubs

NUEVAS PRUEBAS PARA LA NATACION PALENTINA

M. A.

Presididas por la gran afluencia de nadadores castellanoleoneses y por la mala organización a cargo de la Delegación Palentina de Natación se nadaron el pasado fin de semana, en nuestra ciudad, las pruebas correspondientes a la cuarta jornada de Liga de Escuelas y Ligas de Clubs B en las que participaron respectivamente jóvenes deportistas de la Escuela Municipal de Natación (9, 10, 11 y 12 años) y del C.N. Palencia (12, 13 y 14 años). Estas dos competiciones de ámbito territorial se disputan a siete jornadas en diferentes ciudades reuniendo a 15 equipos de Escuelas y Clubes.

Los resultados obtenidos por la **Escuela Municipal de Palencia:** :

En la prueba de *50 m. mariposa.*– En 10 años: 2º Gonzalo Arizcum, con 52.54; 3º Alvaro Casarrubios con 56.00; 1ª María Teresa de la Fuente con 54.12..

En 100 m. mariposa.– En 11 años, 1º David González con 1.47.34; 3ª Beatriz Pérez con 1.51.35.

En relevos 4 x 50 espalda destacaron los nadadores de 10 años que ocuparon en chicas el 2º puesto y en chicos el 3º. El femenino lo integraron Teresa de la Fuente, Rut Villa, Esther Díez y Patricia Manchón; el masculino por Gonzalo Arizcum, Alvaro Casarrubios, Alberto Valles y Jesús Municio. También en 11 años el relevo formado por David González, David Juan, Alfredo Fernández y Marcelino Fernández fue tercero.

Por lo que respecta a los nadadores del **Club Natación Palencia** en la Liga de Clubs:

En 100 m. mariposa, 13 años: 3º Gonzalo Vallejo, con 1.15.66; 2ª Noelia Alonso, con 1.23.00 y 5ª Isabel Salvador con 1.25.15.

El relevo 4 x 100 espalda fue segundo con un tiempo de 6.10.62. Lo formaron Fernando Martín, Andrés Poza, Sergio Valles y Gonzalo Vallejo.

En la prueba de 200 m. estilos 3ª Noelia Alonso, con 2.57.45. David Calvo, 3.07.07 en 14 años.

El relevo 4 x 100 espalda de 12 años fue cuarto con 7.07.41 compuesto por Lorena Alonso, Carolina Pérez, Beatriz Sánchez y Elena Pérez.

Se celebró el pasado fin de semana en Palencia

Concentración de lanzadores de martillo

Dentro del Plan de Lanzamientos propuesto por el director del mismo, Carlos Burón, se celebró en Palencia durante los días 16, 17 y 18 una concentración de lanzadores de martillo de Castilla-León, actuando como ponente el eminente técnico gallego José Manuel Hermida, de Vigo, y como técnicos colaboradores Juan Pedro Maillo, de Salamanca y Mariano Díez, éste responsable de la Escuela de Lanzamientos de Venta de Baños, siendo coordinados por Carlos Burón. Reuniéndose para dicha concentración 10 lanzadores de los cuales 5 eran de Venta de Baños, 2 de León, 2 de Valladolid y 1 de Salamanca.

La primera toma de contacto entre técnicos y atletas se celebró el día 16 por la noche cuando cenaron en el Hotel Castilla La Vieja, planificándose el trabajo a desarrollar los días siguientes.

El día 17 por la mañana se reunió el grupo en el Campo de la Juventud donde Hermida expuso con gran claridad y profundidad de conocimientos la concep-

Mariano Diez

ción técnica actual del lanzamiento de martillo enseñando numerosos ejercicios con y sin artefacto para someter después a los atletas a una dura sesión de trabajo y lanzamientos. Dspués de la comida se realizó una sesión teórica con proyección de transparencias que explicaban numerosas cuestiones técnicas, para continuar después en el Campo de la Juventud una nueva sesión de trabajo, que aunque de una gran dureza supo el técnico gallego dotarla de buen humor sin menoscabo de sus exigencias técnicas, dando por finalizado el trabajo con la luz del día. Después de cenar se aprovechó para ver y estudiar unos videos donde estaban los mejores especialistas mundiales comentando los puntos más importantes de cada uno de ellos así como sus diferencias técnicas.

A las 9,30 de la mañana del domingo ya estaban los atletas calentando sus doloridos cuerpos para realizar la última sesión, donde se pudo apreciar el premio al trabajo realizado por Hermida y la asimilación hecha por los atletas. Con emoción y entre aplausos fue despedido el ponente dejando un agradable sabor de boca a todos los asistentes, fue una buena lección de lanzamiento de martillo.

Pelota

SEGUNDA JORNADA DEL CAMPEONATO PROVINCIAL DE FRONTENIS Y PALETA

El pasado fín de semana se disputaron los encuentros correspondientes a la segunda jornada del campeonato provincial de pelota convocado por la Delegación Palentina en las especialidades de frontenis y paleta registrándose los siguientes resultados:

Frontenis.-

L. Blanco y C. Fernández 30, A. González-D. Rabanal 21.

Paleta.-

G. Pajares-H. Pérez 35, C. Martín-A. Díez 24

A. Láiz-R. Martínez 35, I. García-A. de Lamo 21

A. Láiz-R. Martínez 35, C. Ruiz-A. Aramendía 21

C. Ruiz-T. Aramendía 35, A. González-P. Tejedor 18

Los partidos fueron presenciados por un numeroso público que cada jornada se acerca al Frontón La Ensenada con el fín de animar a todos los participantes.

Cabe destacar la buena actuación que están teniendo los jugadores que por vez primera toman parte en una competición oficial que unidos a la experiencia de otros que lo vienen haciendo con más regularidad está ofreciendo la posibilidad de contemplar un magnífico campeonato provincial.

El próximo fín de semana ésta descansará ya que se celebrará en las instalaciones del Frontón La Ensenada la segunda concentración general de los pelotaris más destacados del Centro de Tecnificación de Castilla y León cuyo patrocinio corre a cargo de la Junta y de la Federación Española de Pelota.

Primera Regional

PAREDES 0, PALENCIA 0

Adolfo Infante
Corresponsal

El pasado domingo bajo un sol espléndido se disputó a las 17 horas en el Polideportivo Municipal de Paredes de Nava el encuentro Paredes de Nava-Palencia con reparto de puntos, lo que no impidió ver un partido excepcional con jugadas de gran calidad.

ALINEACIONES

Paredes: César; Luchi, Toño, Javi, Esteban; Teresa, Chema, Sito, Rubén (Román); Plaza y Chuchi.

Palencia: Pèsquera; Maxi, Mínguez, Félix, Navas; Oscar (Alfredo), Pajares, Javi, López (Ismael); Santi y Míchel.

ARBITRO

Dirigió el encuentro el colegiado Miguel Diego auxiliado por sus jueces de línea los Sres. Catalán y Villalón.

COMENTARIO

Muy buena entrada y sorprendente animación con bombo incluido en un encuentro que a pesar de la ausencia de goles respondió a las buenas expectativas que había despertado. La primera parte fue de dominio alterno. Quizás con superioridad del equipo visitante, pero que sin embargo en contadas ocasiones consiguió llegar a la portería local con jugadas de peligro. La segunda parte, de claro dominio local con un intenso juego que apenas salió del área pequeña visitante pero que unas veces por la buena posición de la defensa y otra por la mala fortuna, postes y errores evidentes no consiguió introducir el esférico en el interior de las mallas. Como dato estadístico fueron lanzados 15 corners, 10 por el C. D. Paredes y 5 por el C. D. Palencia.

En fin un buen partido donde una vez más reinó la deportividad y careció de efectividad en el momento de materializar la multitud de ocasiones presentadas por ambas formaciones. El público congregado salió satisfecho aunque no por ello dejó de manifestar reiteradamente su opinión negativa a la reunificación de 1.ª y 2.ª Regional en una estrategia tendente a beneficiar especialmente al equipo de la capital palentina.

ATENCION APICULTOR
se venden
COLMENAS y ENJAMBRES
Teléfono (988) 71 22 35

M.C.D.2022

Las declaraciones del entrenador de la Cultural de León tras perder 4-0 con el Palencia, absurdas a más no poder

FERNANDO ALVAREZ O LAS COMPARACIONES ODIOSAS

Carlos M. SANTOYO

Conocíamos por referencias al técnico de la Cultural de León, Fernando Alvarez, y éstas señalaban que se trataba de un excelente entrenador que venía actuando como segundo del ex-internacional Carrete al frente de la Leonesa de 2ª B antes de pasar a dirigir con todos los sacramentos al filial una vez cesado López.

Un hombre que se entrega en cuerpo y alma a su trabajo es obvio que merece el reconocimiento público. Y, en su caso, la admiración ya que con una plantilla bisoña no renuncia a jugar al fútbol habiendo obtenido a pesar de ese riesgo resultados mucho más positivos que su antecesor.

Quizás por eso nos han extrañado sobremanera sus declaraciones al término de la contienda. Un entrenador de su experiencia y prestigio no puede dejarse guiar por los nervios y dedicarse a decir tonterías en cadena después de una severa derrota como la encajada por su equipo en La Balastera. Que algunos jugadores locales quizás sean demasiado fogosos lo sabemos. Y lo aplaudimos en la mayoría de los casos pues gracias a que dan la cara se han obtenido puntos importantes en desplazamientos en los cuales los clubs anfitriones han tratado de frenar la marcha del Palencia a base de malos modos y provocaciones para acongojar a los adversarios. Ahora bien, podemos admitir -no compartir– que con nombres y apellidos se critique a determinados futbolistas morados con más o menos acierto...pero no con los impresentables argumentos esgrimidos por el Sr. Alvarez, Don Fernando.

Cuando el domingo le pedíamos una opinión del encuentro nos preguntaba a qué periódico representábamos. Al responderle que a **El Diario Palentino** *indicaba sin pausa que había leído muchas de nuestras crónicas a lo largo de la temporada y que le había extrañado la crítica al público de La Bañeza* "pues después de ver cómo se comportan los jugadores del Palencia estoy seguro que tenían razón los seguidores bañezanos para hacer lo que hicieron". *!Y se quedó tan ancho!*

Mire Don Fernando, las comparaciones pocas veces pueden resultar tan odiosas como la que nos ocupa. Independientemente de lo que hicieran los jugadores palentinos el pasado domingo -personalmente no vimos nada "raro"– sus manifestaciones son de esas en las que se confunden las churras con las merinas. Con un agravante: usted no puede juzgar lo de La Bañeza cuando no estuvo. Y guiarse de la versión de jugadores amigos del club de La Llanera o de un puñado de aficionados, seguramente los responsables directos del lío, mucho nos tememos sea poco objetivo. Que un colegiado, sin culpa alguna, permaneciera una hora en el centro del terreno de juego humillado salvajemente, con agresiones incluidas, no creemos tenga mucho que ver con lo del domingo en La Balastera. Un "espectáculo" que sirvió para que todos los medios de comunicación nacionales se hicieran eco de ello. Con una particularidad: nadie culpó al Palencia de la movida, como demuestra que jugadores, técnicos y directivos abandonaran tranquilamente el campo...aunque al presidente, sin saber su cargo, le dieran un puñetazo y los medios de comunicación visitantes abandonáramos "por piernas" el Estadio simplemente porque cumplíamos con nuestro trabajo.

Fernando Alvarez FOTO LUIS

Que un 4-0 quiera justificarse con argumentos tan increíblemente absurdos dice muy poco en favor de un entrenador de su experiencia. Hasta las gentes de La Bañeza se reirían de llegar a sus oídos. Porque aparte de no tener nada que ver, si en aquella jornada salió alguien fortalecido fue el propio Palencia. Contra el equipo no se levantó una sola voz reconociéndose su superioridad.

Sr. Alvarez, Don Fernando, aprenda a perder. Y si ésto le cuesta, medite antes de dar rienda suelta a su imaginación para evitar el ridículo.

Arbitros para la próxima jornada en el grupo VIII de 3.ª División

Colegiados designados para el próximo domingo dentro del grupo VIII de la 3ª División:

Whiski Dyc-Astorga, Moneo Marina

Arandina-**Palencia**, Muñoz Fernández (León)

Cultural de León-Valladolid Promesas, Corrales Tello

Almazán-Medinense, Sáinz de Lomas

Briviesca-Segoviana, **Lerma Merino (palentino)**

Lermeño-Zamora, Guerrero Martínez

Benavente-**Herrera**, Díez García (Valladolid)

Salmantino-Bembibre, **García Calvo (palentino)**

San José-Endesa, Sanz Rico

La Bañeza-Hullera, Marqués Nistal

Liga Autonómica Juvenil de Baloncesto

El líder Maristas Elosúa abusó de La Salle Orfeo

MARISTAS ELOSUA 113, LA SALLE ORFEO 48

-Maristas Elosúa: Martín J.M. (11), Gonzalo (5, un triple), González (18, un triple), Reyero (20), Aguado (18, un triple) -cinco inicial– Alija (19), Arias y Martín C. (22).

-La Salle Discoteca Orfeo: Caballero (2), Ernesto (2), Carlos (6), Emilio (13, un triple), Ricardo (4) -cinco inicial– Junco, Raúl (3), Manuel (11), Pablo (7) y David.

Abusó el líder Maristas Elosúa de su rival La Salle Orfeo acusando éste la ausencia de sus pivots Bultó y Alberto, a lo que se sumó la lesión del tercero, Ernesto Catalina, al minuto de juego. La presión machacona e insistente de los leoneses y los fallos visitantes en el tiro provocaron el increíble 67-16 del descanso. Posteriormente, a base de rabia y mayor pelea, La Salle Orfeo mejoró su juego evitando en parte que la diferencia fuese aún más escandalosa.

Ciclismo palentino

-Zapatero, 20.º en el Trofeo Iberduero de Aficionados
-El juvenil San José, 4.º en Salamanca

El pasado domingo se celebró en Zamora el 43º Trofeo Iberduero de ciclismo aficionado, una de las pruebas más importantes del calendario castellanoleonés que reunió a 126 corredores. Recorrieron 143 km. a una media de 38,400 km/h.

La prueba la ganó Carlos García (Cajamadrid), con 3.43.26, seguido de David García (Ado-92) con 3.44.09. El primer palentino fue Juan Martín Zapatero (Wigarma), en el puesto vigésimo con 3.46.16 dando tiempo a un grupo en el que se encontraban Jesús Alonso (Danisa), 40º; Moratinos (Esmaltina-Amor-Hercos), 43º; Javier Aguado (Esmaltina), 50º; Alejandro Caballero (Danisa), 51. También entraron en ese paquete de 70 hombres Rafael Cavia (Danisa) y los esmaltinas Andrés Robles, Pedro Hernández, Lisardo Lobo y Jose Angel de Santiago. Este, junto a un corredor del Ado-92 y otro del Cadalsa, protagonistas de la jornada al rodar escapados 112 km siendo alcanzados a tan solo 12 de meta. Fue segundo en las metas volantes, empatado a puntos con el primero.

El Muebles de Cocina Danisa también viajó ayer a Santander para disputar en Astillero una nueva prueba. Esta, según la propaganda, se celebraba a las 16,30 horas...y sin embargo tenía lugar por la mañana. Total, que los pupilos de David Nieto viajaron para nada, aunque los más perjudicados fueron los organizadores a los que su falta de seriedad les pasó factura: únicamente compitieron 13 corredores.

JUVENILES

En categoría juvenil, el sábado se disputó en Salamanca el IV Trofeo Clínica San Marcos. Con 125 corredores y 90 km.

Se impuso Fernando Cañibano (Grúas Brevel) siendo cuarto su compañero de equipo, el palentino Juan Carlos San José Rojo. El conjunto burgalés ganó por equipos clasificándose desde el puesto 13, ex-equo, los "danisas" Javier Inclán, Julio García y Roberto Sánchez, mientras pincharon sus compañeros Caballero, Vallejera y Llorente.

Al día siguiente, en Cuéllar, nueva prueba. Esta vez con 150 corredores y de nuevo triunfo de Cañibano. Juan Carlos San José fue el 17º, con el mismo tiempo que su compañero, ganando también por equipos Grúas Brevel. Los "danisas": 10º Antonio Dueñas; 27º Teodoro Fernández; 39º Julio Llorente; 45º Julio García.

Juan Carlos San José se ha incorporado en Vitoria a la concentración de la selección nacional juvenil.

Juan Carlos San José

Judo palentino

Magali, bronce en Bélgica

Magali y Solange Pregonas participaron el pasado fin de semana en una confrontación internacional de judo de las más importantes a nivel europeo: el Open de Arlon (Bélgica).

Magali obtuvo la medalla de bronce perdiendo al pase a la final con la que a la postre se proclamaría campeona absoluta debido a un error táctico. Para valorar justamente su logro indicar que el número de deportistas en senior y junior fue de 800 necesitando la palentina siete combates para aspirar al bronce. Solange por su parte, en junior, ganó cuatro combates perdiendo con una inglesa.

Satisfacción pues para nuestro judo femenino...y esperanzas a nivel masculino de cara a ese Campeonato de España sub-19 a celebrar el próximo fin de semana en el Pabellón Triángulo de Oro de Madrid con la participación de René Pregonas.

M.C.D.2022

El chaval tiene 18 años y reside en Villahán

FELIZ DEBUT DE JOSE LUIS EN EL C.F. PALENCIA

«Echar una mano en el ascenso a 2.ª B sería inolvidable»

«Cuando marcamos el 2-0 sabía que jugaría. Estaba preparado para ello»

José Luis Cantero de Pedro

FOTO LUIS

Carlos M. SANTOYO

El pasado domingo, el C.F. Palencia ratificó su condición de intratable en La Balastera goleando a la Cultural de León con un juego convincente en el segundo periodo. Pero, aparte de los dos nuevos puntos y ese espectáculo exhibido, la grata sorpresa de la jornada tuvo nombre propio: José Luis. Un juvenil que debutaba en el conjunto morado y que en apenas 15 minutos convencía al respetable con sus buenas maneras marcando, de postre, un bonito gol nada más saltar al campo.

José Luis Cantero de Pedro, que cursa estudios de COU en nuestra ciudad, nació en Palencia hace 18 años, aunque reside en Villahán. Mide 1,69, pesa 64 kg y ha militado en las secciones inferiores del Torquemada y en el equipo de la Universidad Laboral de Gijón antes de firmar por su actual club. Un jugador con una proyección impresionante al que las entrevistas, de momento, se le atragantan hasta que consiga familiarizarse con un éxito futbolístico que estamos convencidos alcanzará si está dispuesto a sacrificarse.

ALEGRIA

-Lo tuyo sí que fue llegar y besar el santo

-Desde luego. Nada más incorporarme al juego, en el primer balón que recibí al borde del área, tuve la fortuna de entrar -aunque me costó bastante deshacerme de la defensa- batiendo al portero con mi disparo.

-¿Qué sentiste en ese momento?

-Muchísima alegría. Casi sin querer pensé que en el futuro podían rodarme las cosas mucho mejor deportivamente hablando.

-Una alegría en este caso compartida por el técnico y los compañeros

-Es cierto. Todos se comportaron fenomenal felicitándome por el tanto y animándome a seguir en esta línea. Una jornada, en definitiva, inolvidable.

-Que seguramente te quitaría el sueño

-Un poco sí, pues estuve pensando en mil cosas...pero terminé durmiéndome.

-¿Estabas preparado para el debut?

-Sí. El domingo anterior había viajado a Almazán y a lo largo de esta semana se había comentado la posibilidad de mi debut si el partido se encarrillaba. Cuando marcamos el 2-0 estaba convencido que jugaría y justo en ese instante el míster me mandó calentar.

-Y con el marcador resuelto siempre resulta más fácil la "reválida" con el primer equipo

-En efecto. No acusas el exceso de responsabilidad ni nada por el estilo, a lo que se suma que el rival ha bajado la guardia desmoralizado mientras tu equipo está volcado en busca de aumentar su ventaja.

POSITIVO Y NEGATIVO

-Por lo demás, ¿el encuentro?

-La primera parte los leoneses presionaron bastante y nos crearon algunos problemas, pero poco a poco la superioridad morada imperaría. Con un segundo tiempo francamente bueno y vistoso cara al espectador.

-Lo negativo estribó en la lesión de Uco y las tarjetas de Fran y Paco...aunque ello quizás sirva para que José Luis también sea convocado para Aranda

-A la espera de la recuperación de Germán, Molinero, Martín y el propio Uco es cierto que la plantilla está diezmada aumentando mis posibilidades. Ahora bien, a un jugador, al menos a mí, le gusta ganarse el puesto por méritos propios y no por desgracias de los compañeros.

-Eso ya lo hiciste el pasado domingo desbancando de la lista al veterano Carlos-Abel

-En el transcurso de la semana las cosas me salieron muy bien en los entrenamientos, sobre todo en el partidillo del jueves. El técnico ha sabido valorarlo ofreciéndome una oportunidad que agradezco. Ojalá siga contando conmigo ya que con 18 años sería bonito echar una mano en la lucha por ese ansiado ascenso.

-¿Confías en el salto a 2ª B?

-Estoy convencido que lo conseguiremos.

PERSONAL

-Curiosamente, José Luis estuvo a punto de abandonar la disciplina morada esta temporada

-Es cierto.Cuando terminé los estudios en Gijón y vine a Palencia me llamó Pirón para jugar en Liga Juvenil. Cuando le echaron me propuso militar en el Venta de Baños de Regional Preferente, que me pagaba, asistiendo varios días a entrenar con los ferroviarios. Me encontraba muy a gusto con ellos y llegué a firmar la ficha al no ver muy claro que digamos mi futuro en el Palencia. Este sin embargo no me dejó libre y tuve que regresar, algo que ahora agradezco.

-Y este campeonato has compaginado actuaciones en Liga Preferente Juvenil con la 1ª Regional y los entrenamientos con los mayores, ¿eso es bueno?

-Pienso que al jugador le perjudica un poco por lo que a la competición se refiere. No acabas de compenetrarte ni con unos ni con otros y tampoco sabes con certeza cómo juega cada cual. Pero las cosas son así y las acepto.

-¿Cómo te definirías?

-Soy un jugador bastante rápido. Técnicamente controlo bien la pelota, suelo dar buenos pases a los compañeros...Necesito mejorar la visión de juego y, lógicamente, altura.

-¿Goleador?

-Solamente "vaya", aunque esta campaña las cosas están rodándome bien en esa faceta.

-¿Demarcación?

-Delantero. Por la derecha o por la izquierda ya que pego al balón por igual con ambas piernas. Al principio no me decidía a jugar en punta, pero las cosas están saliéndome bien en ese puesto.

-Con 18 años, ¿a qué se aspira?

-A llegar lo más alto posible. Luchando en definitiva día a día por abrirme un hueco en el fútbol. Que llegue o no será otro cantar. De momento he debutado, algo que tampoco esperaba.

-Que el éxito no se te suba a la cabeza también será importante

-Soy consciente de ello, pero también que no tendré problemas en ese aspecto pues soy una persona bastante humilde.

-Por último, ¿ a quién dedicarías "lo" del domingo?

-A Manolo, anterior entrenador en el Torquemada, que siempre se ha preocupado muchísimo por mí.

-Lo sabíamos. Y resulta edificante encontrarse con personas tan agradecidas. Porque cuando se tienen 18 años suele ser rara avis.

José Luis en una jugada del pasado domingo

FOTO LUIS

M.C.D.2022

El Herrera sigue sin levantar cabeza

CLAUDIO: «LA VERDAD ES QUE LO TENEMOS MAL»

«Jugando en Benavente como frente al Salmantino puntuaremos»

«Es cierto que en campo del San José pecamos de irresponsables»

Carlos M. SANTOYO

El C.D. Herrera cedió un nuevo punto en El Parque al C.D. Salmantino. Un resultado lógico si atendemos al potencial charro...aunque tremendamente contrario a las aspiraciones de un conjunto rojiblanco al que la permanencia se le está poniendo cada vez más cuesta arriba.

Las lesiones de Bermejo y Guillermo así como las sanciones de Chapa y Avelino permitieron la reaparición de Claudio en una zaga novedosa. Y con este jugador comentábamos ayer en nuestra Redacción tanto el encuentro del pasado domingo como las posibilidades del C.D. Herrera.

Claudio

TRASPIES

-Tampoco pudo ser frente al Salmantino

-Fue un partido que pudo ganar cualquiera si atendemos a su desarrollo. Los charros, en efecto, dispusieron de mayor número de oportunidades en el segundo periodo, pero en el primero jugamos mucho mejor que ellos y Sito a a punto estuvo de marcar en una ocasión clarísima.

-El 0-1 hacía temer lo peor

-Sobre todo teniendo en cuenta que restaban 20-25 minutos para la conclusión del encuentro. En ese momento pensé que íbamos a sumar dos nuevos negativos, pero la salida de Boudón volvió a ser afortunada igualando la contienda con un precioso tanto que suponía el mal menor del empate.

-¿El Salmantino?

-Un buen equipo. Principalmente en defensa ya que en ataque me defraudaron bastante. Para ser filial de un 2ª A dio demasiadas patadas.

-Lo cierto es que el Herrera no levanta cabeza

-Frente al Salmantino jugamos uno de los mejores partidos de la temporada, máxime en el primer periodo. Si seguimos así es evidente que podemos puntuar la próxima jornada en Benavente.

-Y ese noveno negativo hace recordar la oportunidad perdida ocho días antes en campo del San José

-Desde luego. Esa jornada estuve en el banquillo y la verdad es que hicimos el ridículo. Ello provocó las reuniones con técnico y presidente a lo largo de la pasada semana ya que se puede ganar o perder, pero trabajando al límite y sin ofrecer una imagen tan penosa.

-Una imagen que sirvió para acusaros desde distintos frentes de irresponsables

-Eso mismo nos dijo el presidente y particularmente pienso que tenía razón. Los dos puntos eran vitales y hubo gente que no se tomó en serio la trascendencia del choque.

-Sinceramente, ¿cómo lo ves?

-La cosa está mal. Hay cuatro o cinco equipos en la cola muy igualados...pero no podemos olvidar que visitarán aún El Parque rivales de la entidad de la Arandina, Lermeño, Palencia o Almazán. Y los desplazamientos, si exceptuamos los que haremos a Benavente y León, también se las traen. Ojalá sepamos salir adelante, pero no será fácil.

-De momento, el domingo...a Benavente

-Se trata de un partido de trascendencia similar al de hace dos jornadas en San José. Sólo que esta vez estoy seguro que saltaremos al campo con más ganas conscientes de lo mucho que nos jugamos.

PERSONAL

-Frente al Salmantino reapareció Claudio tras larga ausencia, ¿cómo te encontraste?

-Pienso que cumplí como central marcador. Al principio salí con miedo a esa lesión de rodilla que me ha tenido un mes en el dique seco, pero pronto me olvidé de ella al no resentirme.

-El tándem Pilín-Villahoz nos comentaba a lo largo de la semana que tu problema era psicológico y no físico

-También me lo dijeron a mí el martes y el viernes. Y es cierto que tenía miedo a meter el pie en los entrenamientos cuando la rodilla no me dolía. El viernes ya trabajé con normalidad y la reválida del domingo fue decisiva para olvidar de una vez por todas esa dolencia.

-Servicio militar, lesiones !vaya "suerte" la tuya!

-Ni que lo digas. Es difícil pasar un año peor. Mediada la pasada campaña me fui a la "mili" y en ésta seguí durante buena parte de la actual. Para colmo, cuando hace un mes Pilín me daba una oportunidad y tenía posibilidades de seguir en la titularidad llegó ese derrame sinuedal en la rótula y de nuevo la inactividad. Espero que esa mala racha se haya acabado definitivamente.

-Porque la competencia en el Herrera es mucha como para dar facilidades

-Desde luego. Ahora ha llegado precisamente por esas lesiones de Bermejo y Guillermo y las sanciones de Chapa y Avelino, pero en condiciones normales estamos 6 ó 7 jugadores capacitados para ocupar uno de los cuatro puestos de la zaga. Ojalá me haga con uno a partir de este momento y pueda contribuir a la salvación del equipo.

FUTBOL ESCOLAR

ALEVINES

GRUPO "B"
Ultima jornada

Santoyo-Campo Juventud 1-4
E.M. V. Baños-Don Orione 0-7

CLASIFICACION

	J.	G.	E.	P.	F.	C.	Ptos.
1.—San Telmo	14	14	0	0	130	8	28+14
2.—Villamuriel B ..	14	11	1	2	99	16	23+ 9
3.—Castilla Dueñas	14	10	0	4	66	19	20+ 6
4.—Campo Juventud	14	7	1	6	37	51	15+ 1
5.—Palencia B	14	4	3	7	22	69	11– 3
6.—Don Orione ...	14	5	0	9	36	56	8– 6
7.—Santoyo	13	2	1	11	13	71	5– 9
8.—E.M. V. Baños B	14	0	0	14	3	116	0–14

COPA INFANTILES

San Antonio-Cristo Atco. 1-2
Ave María-P.R.D. Castilla 1-0
San Telmo-E.M. V. Baños ..... (aplazado)

CLASIFICACION

	J.	G.	E.	P.	F.	C.	Ptos.
1.—Cristo Atco. ..	1	1	0	0	2	1	2+ 2
2.—Ave María	1	1	0	0	1	0	2
3.—San Antonio ..	1	0	0	1	1	2	0– 2
4.—P.R.D. Castilla .	1	0	0	1	0	1	0
5.—San Telmo	0	0	0	0	0	0	0
6.—E.M. V. Baños	0	0	0	0	0	0	0

CAMPEONATO COPA CADETES

E.M. V. Baños-Ave María 0-0
Villamuriel-San Telmo ..... (aplazado)
Palencia B-Seminario Menor 0-3
Palencia A-P.R.D. Castilla 2-0

CLASIFICACION

	J.	G.	E.	P.	F.	C.	Ptos.
1.—Seminario Menor	5	5	0	0	21	5	10+ 6
2.—Palencia A	6	5	0	1	16	5	10+ 4
3.—E.M. V. Baños	6	2	2	2	16	11	6– 2
4.—Ave María	6	2	2	2	6	8	6+ 2
5.—San Telmo	4	2	1	1	10	6	5– 1
6.—Villamuriel	5	2	0	3	6	10	4
7.—P.R.D. Castilla .	6	0	2	4	8	21	2– 4
8.—Palencia B	6	0	1	5	4	21	1– 5

BENJAMINES

E.M. V. Baños-San Juanillo A 3-0
San Juanillo B-Reparadores 1-4
P.R.D. Castilla-E.M. V. Baños 1-1
San Juanillo-P.R.D. Castilla 1-2

CLASIFICACION

	J.	G.	E.	P.	F.	C.	Ptos.
1.—San Juanillo "A"	8	4	3	1	20	9	11+ 3
2.—P.R.D. Castilla ...	9	2	5	2	15	19	9– 1
3.—E.M. V. Baños "A"	9	1	6	2	10	10	8– 2
4.—E.M. V. Baños "B"	8	2	4	2	17	19	8+ 2
5.—San Juanillo "B" .	9	2	4	3	14	16	8
6.—Reparadores	9	2	4	3	14	17	8– 2

M.C.D.2022

El presidente de la Junta mantendrá una reunión, fuera de programa, con alcaldes del PP

Posada visita Aranda de Duero y otras localidades ribereñas de Burgos

Burgos (ICAL).-El presidente de la Junta de Castilla y León, Jesús Posada, se trasladó hoy a Burgos para visitar oficialmente Aranda de Duero y las localidades ribereñas de Pedrosa y Roa, en un programa institucional que incluye fundamentalmente inauguraciones y visitas a obras en ejecución a las que se han destinado subvenciones de la Administración regional. Posada se desplaza a Burgos acompañado por los consejeros de Presidencia, César Huidobro, y de Medio Ambiente y Ordenación del Territorio, José Luis Sagredo, ambos burgaleses.

Jesús Posada llegó sobre las 10,30 de la mañana a Roa de Duero, donde fue recibido por el alcalde, Juan José López, y el resto de la Corporación Municipal. Tras los discursos, se procedió a la inauguración del Edificio de Usos Colectivos, antiguo cuartel de la Guardia Civil que recientemente se ha rehabilitado para acoger exposiciones, reuniones o conferencias.

El programa del viaje institucional continuó con el traslado del presidente de la Junta a Pedrosa de Duero. Posada inauguró en esta localidad las instalaciones de la nueva bodega de los Hermanos Pérez Pascuas, bodega incluida en la Denominación de Origen "Ribera del Duero" y que ha recibido una subvención de la Administración regional.

El presidente de la Junta llegó, por último, a Aranda de Duero donde, tras el recibimiento de la Corporación Municipal, visitó las obras de acondicionamiento de las márgenes de los ríos Duero y Arandilla, realizadas con la ayuda de la Junta. Posteriormente, Jesús Posada efectuó una visita a las obras de acondicionamiento del entorno del Hospital de Aranda y del importante matadero municipal. Finalmente, inauguró la nueva Agencia de Extensión Agraria de Aranda.

El jefe del Ejecutivo autonómico se trasladará por la tarde a la localidad de Milagros, donde mantendrá una entrevista con alcaldes populares de municipios de la comarca. Esta reunión, lógicamente, no forma parte de la visita institucional del presidente del Gobierno regional.

La deuda de la industria «Carvel» asciende a más de ocho millones de pesetas

Ganaderos salmantinos protestan por el impago de su producción láctea

Salamanca (ICAL).-Un grupo de ganaderos de la Unión de Campesinos de Salamanca (UCS-COAG) continúa su concentración ante las instalaciones que la industria "Carvel" tiene en Vitigudino (Salamanca). La medida de protesta se prolonga ya durante 5 días debido al impago por parte de la empresa de la producción lechera entregada semanas atrás.

Los ganaderos mantienen desde hace 5 días el bloqueo de la entrada a la central quesera, impidiendo la recepción o salida de la leche que ha obligado a la empresa a tirar 24.000 litros almacenados por no ser aptos ya para la comercialización, en demanda del pago de las mensualidades que les adeuda por la entrega de la leche desde enero. En el comunicado, los ganaderos lamentan la actitud de olvido del alcalde de Vitigudino y de los diputados de la zona "que demuestran claramente que sólo se acuerdan de nosotros en las vísperas de las elecciones".

Las acciones de protesta continuarán adelante y no se descarta trasladar el problema a otros puntos de Salamanca, de la Comunidad Autónoma o de Madrid hasta que se resuelva el problema.

Si Romero no se decide a afrontar la reestructuración del sector

ASAJA anuncia movilizaciones para Semana Santa

Valladolid (ICAL).-La Asociación Agraria Jóvenes Agricultores (ASAJA) ha amenazado con manifestaciones en todas las provincias del país, coincidiendo con las vacaciones de Semana Santa, "si se mantiene la incapacidad del Ministerio de Agricultura y de la industria agroalimentaria para renegociar el futuro y continuidad de los agricultores y ganaderos españoles", según ha manifestado este sindicato en nota de prensa, tras la asamblea celebrada este fin de semana en Asturias.

ASAJA asegura que viene manteniendo desde hace unos meses una "prudente espera", mientras que sus dirigentes llevan semanas intentando la concertación con el ministro Romero de un plan de actuación para reestructurar el sector y adaptarlo a las necesidades que impone la próxima finalización del periodo transitorio de la adhesión a la CE.

Para ello, la asociación agraria ha elaborado un amplio informe titulado "Documento 90" donde se recogen algunas de las prioridades contempladas por esta organización, bajo el criterio de que "no existen grandes márgenes de maniobra, ni de cambios de cultivo y que solamente mediante planes de jubilación anticipada, mejora de las producciones, reducción de costes y mayores precios para los productos agrarios se pueden solucionar las malas perpectivas del campo español".

ASAJA afirma que si el Gobierno mantiene su postura de no afrontar la reestructuración del sector dará "una fuerte respuesta, a pesar de la incomprensión y molestias que ésta pueda ocasionar al resto de los ciudadanos".

Las cárceles de la región recuperan la normalidad

Valladolid (ICAL).-La totalidad de las prisiones de Castilla y León recuperan hoy la normalidad tras la decisión adoptada por los funcionarios de Burgos, Zamora y Valladolid, que habían mantenido la convocatoria de huelga con carácter indefinido. El acuerdo de acudir al centro de trabajo a partir de las 8 de la mañana no tiene, sin embargo, carácter definitivo y los trabajadores de las cárceles continuarán presionando para que se acepten sus reivindicaciones.

La huelga fue convocada por diferentes sindicatos de prisiones para protestar por el asesinato del funcionario de la cárcel de Martutene Angel Mota, reivindicada por ETA, y denunciar la falta de seguridad en los centros penitenciarios, aunque la convocatoria inicial se vio desbordada en algunas cárceles, donde la denominada Plataforma Unitaria de Funcionarios decidió continuar las movilizaciones en demanda del internamiento de los miembros de la organización terrorista en un único centro penitenciario que fuera atendido por miembros de los Cuerpos de Seguridad del Estado.

La decisión de dar por terminada la huelga se tomó después de que tuvieran lugar asambleas en los centros de trabajo y del desplazamiento a Madrid de funcionarios de las tres prisiones castellano-leonesas que mantenían las protestas.

IBERDUERO–PALENCIA

Informa que en el día que se indica se cortará el servicio de energía eléctrica a las siguientes instalaciones:

DIA 22-03-90, JUEVES, DE 9 A 11,30 HORAS:

Afectará en Palencia a calle Diagonal nº 2, Avenida de Asturias números 9 y 11 y calle Bailén números 1 y 3.

El horario es aproximado. – Se ruegan disculpas.

Palencia, 20 de marzo de 1990

M.C.D.2022

La Cámara de Comercio de Salamanca contacta con empresas japonesas para captar inversiones

Una amplia delegación japonesa asiste en Salamanca a la Semana Cultural Hispano-Japonesa

Salamanca (ICAL).-Salamanca recibe a partir de mañana la visita de una amplia delegación japonesa en el intercambio cultural y comercial sin precedentes que constituye la "Semana Cultural Hispano-Japonesa". La cadena televisiva NXK de Japón ha emitido, durante las últimas semanas, cuatro horas y media de programación dedicada a Salamanca, su cultura y su arte.

CONCIERTO EN LA CATEDRAL

El eje central de esta Semana Cultural será un concierto en la Catedral de Salamanca para conmemorar la restauración de su órgano renacentista por el equipo del artesano japonés Hiroshi Tsuji. Este concierto será retransmitido por Televisión Española y la cadena japonesa Nippon Hoso Kyokai (NEK). La inauguración de la Semana se efectuará con la apertura de una exposición de artesanía de la provincia japonesa de Gifu y de Salamanca.

Posteriormente, la coral universitaria "Tomás Luis de Vitoria", grupo que se desplazará a Japón el próximo mes, ofrecerá un repertorio de música medieval y renacentista.

CONTACTOS EMPRESARIALES

Estos actos culturales serán aprovechados por los responsables de la Cámara de Comercio e Industria de Salamanca, que mantendrán contactos con empresarios japoneses "para que descubran las posibilidades que ofrece Salamanca como ciudad más cómoda y atractiva para la instalación de empresas japonesas", según manifestó el vicepresidente de la Cámara, Manuel Estévez.

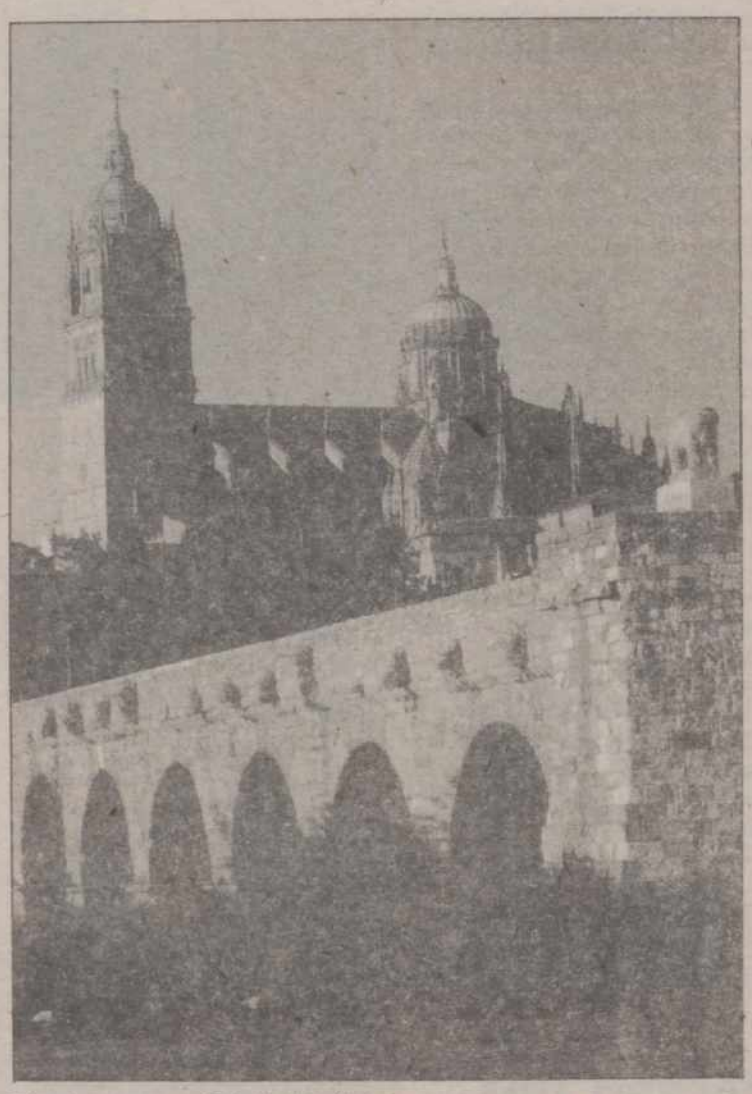

Puente romano y Catedral de Salamanca

SIMPOSIUM INTERNACIONAL DE ORGANO

Por otra parte, la Semana Cultural servirá también de marco a la celebración de un Simpósium Internacional de Organo, en el que participarán prestigiosos organistas y restauradores de diferentes países, como Harald Vogel, profesor de órgano en el conservatorio de Hannover y experto en órganos históricos, así como Peter Planyavsky, organista de la Catedral de San Esteban de Viena y profesor del conservatorio de esta ciudad. Además, se desplazarán a Salamanca el profesor en el Porris College de Yokohama y miembro de la sociedad de Organo Histórico de Estados Unidos, Yuho Hayashi, y Francis Chapelet, profesor francés que dirige la Academia de Música de Organo Española. El anfitrión será Hiroshi Tsuji, artesano que ha recuperado el órgano renacentista de la Catedral de Salamanca.

La Administración utilizará papel reciclado

La Junta concederá la medalla de Castilla y León a título póstumo a Félix Rodríguez de la Fuente

Valladolid (ICAL).-La Junta concederá la medalla de Castilla y León, a título póstumo, a Félix Rodríguez de la Fuente, según informó a ICAL el consejero de Medio Ambiente y Ordenación del Territorio, José Luis Sagredo. La decisión fue adoptada el pasado jueves por el Consejo de Gobierno coincidiendo con la conmemoración en esos días del décimo aniversario de la muerte del popular burgalés, con el acuerdo de que se inicien los trámites para la concesión de este galardón, en su categoría de oro o de plata.

La propuesta fue formulada por José Luis Sagredo una vez que fuera rechazada la posibilidad de que el Premio Castilla y León de Medio Ambiente fuera subtitulado con el nombre del "amigo de los animales".

La Junta también ha acogido otra propuesta del mismo consejero para que los distintos departamentos de la Administración regional utilicen, en la medida de lo posible, papel reciclado en sus documentos. Esta medida podría ponerse en marcha coincidiendo con la celebración del Día Forestal Mundial, el próximo miércoles, 21 de marzo, ya que en la actualidad se están estudiando las posibilidades de utilización de este tipo de papel y sus diversas calidades. El consejero manifestó a este respecto que su propósito no es atar a la Junta en la aplicación de esta medida, sino conseguir que esta sirva de estímulo y modelo para otras Administraciones Públicas.

CONGRESO REGIONAL SOBRE MEDIO AMBIENTE

José Luis Sagredo anunció también que por estas mismas fechas del año que viene se celebrará el I Congreso Regional de Medio Ambiente de Castilla y León con el lema "Hacia una nueva conciencia ecológica", con lo que se pretende que este acto, como otros que puedan programarse en el mismo periodo, sirvan para dejar señalada tanto la fecha de la muerte de Félix Rodríguez de la Fuente como el Día Forestal Mundial.

CENTRO DE DOCUMENTACION

Por último, la Consejería trabaja en la creación de un Centro de Documentación y Educación Ambiental que, con el sobrenombre de Rodríguez de la Fuente, podría instalarse en las localidades burgalesas de Briviesca o Poza de la Sal.

MASTER EN MEDIO AMBIENTE

De otro lado, el titular de Medio Ambiente está ultimando las negociaciones con la Universidad de Salamanca para el establecimiento en este centro académico de un Master en Medio Ambiente de 2 años de duración, que podría ser el primer paso para la creación de una licenciatura.

Antonio Sandoval asegura que «el diálogo es la base del entendimiento»

El nuevo gobernador civil de León tomará posesión esta semana

León (ICAL).-El nuevo gobernador civil de León, Antonio Sandoval, nombrado en el Consejo de Ministros del pasado viernes, tomará posesión del cargo en un acto que se celebrará en las dependencias del Ministerio del Interior el próximo jueves, a falta de confirmación oficial de la fecha. El mismo día por la tarde se trasladará a León para tomar posesión real del cargo.

Antonio Sandoval Moreno señala, en unas declaraciones al "Diario de León" que su "mayor preocupación es servir a la sociedad leonesa y para ello creo que el diálogo es la base del entendimiento". El nuevo gobernador civil de la provincia leonesa se muestra conciliador y dialogante, siguiendo la línea de actuación marcada por su antecesor en el cargo, Arsenio Lope Huerta, al que no escatima palabras de elogio.

Sandoval asegura conocer la "magnífica labor" que ha realizado el actual delegado del Gobierno en Castilla y León, Arsenio Lope Huerta, y "coincidió con él en la importancia del diálogo como única fuente de entendimiento entre los ciudadanos. Confío mucho en el diálogo porque sé que con él se pueden arreglar muchas cosas".

Este madrileño de 55 años manifiesta que "siempre recibe uno un impacto cuando le llama el ministro del Interior a casa y le propone su nombramiento como gobernador civil de León. Después de reflexionar, acepté la responsabilidad. Luego tuve conversaciones con Arsenio Lope Huerta y me di cuenta que coincidíamos en muchas cosas". Antonio Sandoval señala que su intención "es conocer en profundidad la realidad de la provincia y confiar en la capacidad de diálogo y encauzamiento de su sociedad".

El nuevo gobernador conoce la realidad socio-cultural y económica de León, ya que desempeñó la jefatura de la Consejería de Agricultura durante el periodo de presidencia de José Constantino Nalda en la Junta de Castilla y León. "A través de ese cargo, y aunque era una atención general a todas las provincias de la región, tuvo relaciones importantes con León, especialmente en el sector agrícola, que era en ese momento mi responsabilidad".

Antonio Sandoval está casado y tiene 2 hijos. Ingeniero técnico agrícola y funcionario del Ministerio de Agricultura, trabajó en el Instituto de Reforma y Desarrollo Agrícola y en el Instituto de Relaciones Agrarias. El nuevo gobernador civil de León ha desempeñado el cargo de director general de Planificación y Desarrollo Agrario de la Consejería de Agricultura de la Xunta de Galicia durante el Gobierno socialista de González Laxe.

M.C.D.2022

Elecciones sindicales

Acuerdo de UGT-CC.OO. para reducir el período electoral

También pretenden la exclusión de los empresarios en el control del proceso

Madrid, (EFE).–UGT y CC.OO. fijan el cómputo electoral de las próximas elecciones sindicales entre el 1 de octubre y el 15 de diciembre de este año, según se recoge en el borrador del acuerdo sobre esta consulta, al que ha tenido acceso EFE.

El periodo de cómputo electoral se reduce, pues, en 15 días en relación al de la última consulta, en 1986, que se prolongó desde el 1 de octubre al 31 de diciembre del mismo año.

Este "Acuerdo Intersindical sobre Periodo de Cómputo, Verificación y Homologación de los Resultados de las Elecciones a Organos de Representación de los Trabajadores" se hará llegar al Ministerio de Trabajo para su definitiva aprobación, tras la firma, en las próximas semanas, de las centrales que lo secunden.

Los dos sindicatos firmantes de este acuerdo puntualizan, sin embargo, que para el sector de hostelería y alguna de sus ramas de producción, el cómputo electoral de elecciones se ciña al periodo 15 de septiembre/30 de noviembre, dos meses y medio al igual que el cómputo general.

UGT y CC.OO. propugnan que en este proceso electoral se homologuen los resultados de los trabajadores de las empresas públicas y privadas, así como de los adscritos a las Administraciones Públicas, que celebraron elecciones por vez primera entre el 15 de noviembre y el 31 de diciembre de 1987.

En el preámbulo de este borrador, los dos sindicatos mayoritarios señalan que "no parece razonable continuar con la presencia de las organizaciones empresariales en los órganos de verificación del proceso electoral, máxime cuando lo que en buena medida se determina en los mismos es quién es el interlocutor del empresario tanto en el ámbito de la empresa como en los superiores a él".

De este modo, en el articulado se especifica que la Comisión Nacional de Elecciones Sindicales (CNES) debe estar integrada por doce delegados de la Administración e igual número de los sindicatos, eliminando, por tanto, la representación empresarial hasta ahora existente.

En virtud de la reciente sentencia del Tribunal Constitucional respecto a la legalidad de la CNES, las dos centrales firmantes del acuerdo abogan por que el concepto de mayor representatividad no debe ser aplicable a su conformación.

Como alternativa se propone que la representación sindical se tome en base a un "sistema proporcional puro" sobre el total de delegados sindicales elegidos en las últimas elecciones de 1986.

Los sindicatos se otorgan un papel protagonista en este proceso como garantes, en definitiva, de la transparencia y limpieza del proceso, así como de la "democracia y fiabilidad" de los resultados.

Respecto a la misión de la Administración, UGT y CC.OO. entienden que su papel debe ceñirse "a velar por el cumplimiento de la normativa legal y, al mismo tiempo, prestar el necesario apoyo técnico y organizativo para el correcto desarrollo del proceso electoral".

El borrador de este acuerdo, al que ha tenido acceso EFE, fija como competencias de la CNES las fechas de inicio y conclusión del periodo electoral, la coordinación de las tareas de verificación y homologación de resultados, la elaboración de informes y propuestas, así como de los criterios de publicidad de los resultados y la proclamación de los mismos.

UGT y CC.OO. abogan por la "intervención directa" de la Inspección de Trabajo en la certificación y validez de los resultados que susciten controversias entre las centrales presentes en la CNES.

Asimismo, proclaman su voluntad de eludir los juzgados de lo social –antiguas Magistraturas de Trabajo– en los contenciosos que, a la hora del recuento de votos puedan producirse, aportando, en este sentido, por un procedimiento arbitral consensuado, tanto en el ámbito estatal, como en el autonómico.

Las comisiones provinciales de verificación y homologación de los resultados estarán compuestas por cuatro representantes de la Administración y otros tantos de los sindicatos y sus funciones serán establecer los resultados en sus ámbitos de competencia, que además, a nivel autonómico, contarán con sus comisiones de verificación y homologación.

Para la adopción de acuerdos, "sólo los miembros en representación de las organizaciones sindicales tendrán derecho a voto", por lo que, tanto en la CNES, como en las comisiones autonómicas y provinciales, los acuerdos se adoptarán por mayoría absoluta de los componentes de la representación sindical.

En caso de no verificarse esa mayoría absoluta, el desacuerdo en las comisiones provinciales o autonómicas se someterá a la decisión de un árbitro, que deberá pronunciarse en un plazo máximo de 10 días naturales, con el compromiso de aceptación por parte de los sindicatos.

El acuerdo intersindical establece como fecha tope para la designación de árbitros el 1 de junio de 1990 y si no se hubieran puesto de acuerdo para entonces, el Ministerio de Trabajo, por sorteo, los designará.

Para la verificación de los resultados, el Ministerio de Trabajo nombrará un grupo de inspectores con competencias en cada provincia, con el visto bueno de los sindicatos que, a su vez, podrán ejercer el derecho de veto sólo en una ocasión, y sin que éste pueda afectar al sustituto elegido por la Administración.

En las elecciones sindicales de 1986, con una participación del 79,81 por ciento de los trabajadores con derecho a voto, UGT obtuvo 66.411 delegados que le otorgaron una representatividad estatal del 40,92 por ciento; CC.OO. con 56.065 representantes llegó hasta el34,54 por ciento y ELA-STV, con 4.952 delegados en el País Vasco consiguió el 34,47 por ciento de representación sólo en esa comunidad.

Estas tres centrales son actualmente las más representativas al superar el 10 por ciento de votos a nivel estatal –UGT y CC.OO.– y el 15 en el ámbito autonómico –ELA/STV– tal como establece la Ley Orgánica de Libertad Sindical (LOLS).

Escuelas-taller y casas de oficios

El Gobierno se compromete a negociar sus programas

M. Chaves

Madrid, (EFE).–El Ministerio de Trabajo se ha comprometido con UGT a negociar en el futuro los recursos asignados y los programas de formación de las Escuelas-Taller y Casas de Oficios.

Representantes de la Secretaría de la Juventud de este sindicato, encabezados por el secretario de acción institucional, Emilio Castro, hicieron ayer entrega al titular de Trabajo, Manuel Chaves, de las resoluciones adoptadas en esta materia en las primeras jornadas de Escuelas-Taller y Casas de Oficios.

Concluida la reunión con Chaves, Emilio Castro declaró que los sindicatos desean negociar con la Administración cada año los presupuestos dedicados a esta iniciativa de formación e inserción profesional y los programas de enseñanza, ya que están estrechamente relacionados con el acuerdo sobre formación profesional recientemente negociado entre Gobierno y sindicatos en el marco de la primera fase de la concertación social.

En el documento entregado a Chaves, la central socialista alude a "situaciones extrañas" en las Escuelas-Taller y Casas de Oficios,a causa de una "normativa ambigua".

Entre las medidas formuladas por UGT, este sindicato aboga por que cada alumno, al final del periodo de formación, adquiera una titulación no inferior a la FP-1 y su titulación debe ser reconocida y homologada por el Ministerio de Educación y Ciencia.

Para los monitores y profesores, este sindicato recomienda un programa formativo que subsane los defectos detectados en este campo.

Respecto a los aspectos laborales, UGT propugna la creación de una cartilla de prácticas, editada por el Instituto Nacional de Empleo (INEM) en la que se contengan todos los aspectos relativos a la formación en las Escuelas-Taller y Casas de Oficios, así como la delimitación concreta del tipo de contrato que debe fijarse, fundamentalmente, en el de prácticas.

En materia de inserción profesional, la Administración tiene que garantizar ésta a la conclusión del periodo formativo del alumno y procurar su adecuada cualificación profesional en función de las expectativas de empleo.

En 1990, el presupuesto para el programa de Escuelas-Taller y Casas de Oficios se ha fijado en torno a los 46.000 millones de pesetas con una previsión de 8.000 nuevos alumnos, mientras que el pasado años se dedicó a esta iniciativa de formación algo más de 36.000 millones.

La cuestión de confianza

El presidente del Gobierno se someterá a ella el 5 de abril

Madrid, (EFE).–El presidente del Gobierno, Felipe González, se someterá a la cuestión de confianza del Congreso de los Diputados el próximo día 5 de abril, según un acuerdo de los Grupos Parlamentarios, dijeron a EFE fuentes del Ministerio de Relaciones con las Cortes.

La comparecencia –que estaba prevista inicialmente para el 3 de abril, según anunció días atrás el vicepresidente primero de la Cámara, Juan Muñoz– ha sido retrasada por conveniencia de todas las fuerzas parlamentarias, agregaron las mismas fuentes.

Precisamente el Partido Popular clausurará en Sevilla su X Congreso dos días antes de la fecha que en un principio había sido prevista para celebrar la propuesta de confianza.

M.C.D.2022

Casi 123 millones

Presupuesto para sueldos del gabinete presidencial

Madrid, (EFE).- Un total de 122,7 millones de pesetas asigna el proyecto de los de Presupuestos Generales del Estado para 1990 a los sueldos de los veinte altos cargos del Gabinete de la Presidencia del Gobierno; incluidos el presidente y el vicepresidente del ejecutivo.

El director del Gabinete de Presidencia del Gobierno, Roberto Dorado, facilitó este dato en la Comisión de Presupuestos del Congreso de los Diputados en su comparecencia para explicar el presupuesto asignado por el proyecto de ley de su departamento.

Roberto Dorado ha sido el primero de los más de noventa altos cargos que comparacerán durante esta semana en la Comisión del Congreso para explicar los Presupuestos elaborados por el Gobierno para este año.

El responsable del Gabinete de Felipe González informó de que en los 122,7 millones de pesetas para retribuciones de los veinte altos cargos de presidencia del Gobierno se incluye el sueldo y el complemento de destino, pero no la productividad.

Con respecto al año anterior, el Gabinete ha aumentado en un alto cargo, dijo Dorado, ya que se ha creado una nueva dirección de Estudios de la Presidencia del Gobierno.

Alvarez Bonald informó de que debido a la elaboración de la relación de los puestos de trabajo del Tribunal de Cuentas se anularon créditos destinados a personal por valor de 635 millones de pesetas.

De momento, diálogo

No habrá moción de censura contra Hormaechea

Madrid, (EFE).- la dirección del Partido Popular ha decidido no presentar, "por el momento", una moción de censura contra el presidente de la Diputación Regional de Cantabria, Juan Hormaechea, sino que intentará abrir "una nueva vía de diálogo para solucionar los conflictos planteados en esta Comunidad.

El líder del PP José María Aznar se ha reunido con el secretario general del partido, Francisco Alvarez Cascos, el secretario adjunto de organización, Juan José Lucas, y la diputada por Cantabria Isabel Tocino, para decidir si se presentaba o no moción de censura contra el presidente cántabro.

Según dijeron a EFE fuentes del PP, la dirección del Partido ha preferido "congelar la situación por el momento" y abrir una vía de diálogo con Hormaechea, para intentar poner fin a la especial coyuntura creada en la Comunidad de Cantabria, derivada de las malas relaciones existentes entre destacados miembros del partido, el alcalde de Santander y el presidente cántabro.

Las mismas fuentes añadieron que la semana próxima irá a Santander un miembro de la directiva nacional -"probablemente Juan José Lucas", dijeron- para reunirse con el presidente cántabro e intentar hallar una solución diferente a la moción de censura.

Las relaciones entre Hormaechea y el alcalde de Santander y vicepresidente regional del PP, Manuel Huerta, se vieron agravadas el pasado 6 de marzo, cuando cinco concejales del PP en el Ayuntamiento de Santander se pasaron al Grupo Mixto.

Los cinco concejales "críticos" no apoyaron al alcalde en un pleno de la corporación municipal ante la división de criterios entre el Ayuntamiento y la Diputación Regional acerca de la urbanización la Vaguada de las Llamas.

Desconvocadas las huelgas de las gasolineras

Madrid, (EFE).- CC.OO. y UGT han desconvocado las huelgas previstas para este mes de marzo en las gasolineras españolas, ante el inicio de negociaciones acordado con la patronal del sector, según fuentes sindicales.

El primer encuentro entre empresarios y sindicatos se producirá mañana 22 de marzo en la sede de la Federación de Química y Energía de UGT, fecha en que quedará constituida la mesa negociadora.

CC.OO. y UGT habían convocado huelga legal en el sector de estaciones de servicio en todo el territorio del Estado Español los días 23, 24, 25 y 26 de marzo, que han sido desconvocadas, así como en diversas fechas delmes de abril coincidentes con las fiestas de Semana Santa, que continúan vigentes.

Este sector engloba a unos 25.000 trabajadores y los paros no afectan a las estaciones de servicios de CAMPSA, empresa que se rige por un convenio específico.

El «caso de Prenafeta»

El fiscal remite al juez la querella

Barcelona, (EFE).- La Fiscalía de Barcelona ha remitido al Juzgado de Instrucción número 26 de Barcelona el escrito en el que se recogen los hechos presuntamente delictivos que podría haber cometido el secretario general de la presidencia de la Generalitat, Lluis Prenafeta.

El fiscal jefe del Tribunal Superior de Justicia de Cataluña, Carlos Jiménez Villarejo, explicó en rueda de prensa que, al haberse presentado una denuncia por parte de CNT/AIT sobre los mismos hechos referidos en el borrador de la querella, la fiscalía tiene la obligación -en aplicación de artículo 785 bis de la Ley de Enjuiciamiento Criminal- de cesar en sus investigaciones y dar cuenta al juez de las mismas.

Tal como se refiere en el escrito remitido por la fiscalía al juez instructor del caso, Lluis Prenafeta participó, siendo secretario general de la Presidencia y presidente de la compañía Iberia de Seguros S.A., en la junta de accionistas de esta sociedad que tuvo lugar el 5 de junio de 1989.

En dicha compañía tenía una importante participación la sociedad "Vilasar Internacional S.A.", de la que es accionista Lluis Prenafeta y varios de sus familiares, entre ellos Isidoro Prenafeta Pastor, presidente del consejo de administración de "Vilasar Internacional", una empresa con un objeto social múltiple que va desde la comercialización de productos textiles hasta la gestión y explotación de fincas rústicas y urbanas pasando por la promoción de inversiones.

La familia Prenafeta también controla las sociedades "Tipel S.A.", "Barcelonesa de Obras y Contratas", "Preba S.A.", "Negocios Asociados S.A." y "Gesed Afers S.A.".

Esta última sociedad, que se dedica a la comercialización de tejidos, fue fundada en 1972 por José Ferrusola Llados, hermano de la esposa del presidente de la Generalitat, Marta Ferrusola, y en 1987, en una ampliación de capital de 24 millones a la que acudió "Tipel S.A." y Jordi Pujol Ferrulosa, hijo del presidente de la Generalitat, pasó a ser administrada por Isidoro Prenafeta Pastor.

Al parecer, según las investigaciones de la fiscalía, "Gesed Afers S.A." se benefició de distintas ayudas económicas que concede el gobierno catalán, hecho que se terminará de investigar durante la instrucción del sumario.

Lluis Prenafeta presidió las juntas de accionistas de "Preba S.A." -sociedad con una importante participación de "Tipel S.A."- celebrados el 12 de diciembre de 1988, y el 12 de diciembre de 1989, tal como se afirma en el escrito de la fiscalía.

En esta última junta de accionistas se aprobó una ampliación de capital, que pasó de 18 a 51 millones de pesetas. "Preba S.A." controla la sociedad "Las Pieles de España S.A." y las sociedades "Paisi S.A." -dedicada al negocio inmobiliario- y "Huski S.A." -dedicada a la comercialización de prendas deportivas.

La fiscalía considera que estos hechos pueden entrañar supuestos delictivos recogidos en los Artículos 198 y 404 del Código Penal, que castiga con penas de inhabilitación y multa a aquellas personas que, al tiempo que ocupan cargos públicos, desempeñan cargos directivos.

A juicio de Jiménez Villarejo, Lluis Prenafeta se basó únicamente, al efectuar esta declaración por escrito, en una ley aprobada por el Congreso, pero no tuvo en cuenta las leyes dictadas por el propio Parlament de Catalunya.

Este cargo, según la fiscalía, permitía a Lluis Prenafeta controlar y coordinar las acciones políticas de todo el ejecutivo del gobierno autonómico catalán, ya que sus competencias estaban muy por encima de cualquier consellería.

Sin compromiso para el futuro

Acuerdo del PP y PSOE para aprobar los presupuestos municipales de Sevilla

Sevilla, (EFE).- El PSOE consiguió aprobar los presupuestos de Sevilla gracias a la abstención del PP, en un pacto que "no significa ningún otro compromiso para el futuro", según destacaron los portavoces de ambos grupos.

El pleno del Ayuntamieno de Sevilla aprobó, con cuatro meses de retraso, sus presupuestos para 1990, que ascienden a 71.000 millones de pesetas, de los cuales 10.000 millones son para obras relacionadas con la Expo 92.

Este retraso había motivado diversas llamadas de atención por parte de los responsables de la Expo 92, que veían en peligro el comienzo de importantes obras de infraestructura.

La Expo 92 fue el tema central de los argumentos, tanto del PSOE y el PP para explicar su pacto, como del Partido Andalucista para acusar al equipo de gobierno de "haber dejado a Sevilla en manos de otras administraciones", y de Izquierda Unida para denunciar que la Expo genera "inversiones sin sentido que evitan afrontar los grandes problemas como la especulación de la vivienda o la marginalidad".

La portavoz del PP, Soledad Becerril, dijo que "esta ciudad no es tan puritana como algunos quisieran y va a entender nuestra posición".

Explicó que su abstención estuvo motivada por "la necesidad de contar con un presupuesto y unas inversiones", y porque "las grandes deficiencias históricas que padece Sevilla se ven agudizadas por la preparación de una exposición universal". Esta abstención, añadió, "no significa nada para el próximo pleno, porque queremos seguir con nuestra leal oposición hasta el 91".

También el portavoz socialista, Francisco Moreno, dijo que "es enorme la distancia que nos separa de la orilla donde está la señora Becerril, pero ambas miradas se juntan en los intereses de Sevilla y no los de nuestros partidos".

Desde que perdió la mayoría absoluta de 1987, el PSOE pactó los presupuestos de 1988 y 1989 con Izquierda Unida. En esta ocasión consiguió la abstención del PP a cambio de ocho enmiendas que recogen, entre otras, una ampliación de 250 puestos de policía local y la subvención a la construción de aparcamientos privados en el centro.

La portavoz de IU, Rosa Bendala, dijo que su grupo no pactó con los socialistas porque "hay una Sevilla, que no es la de las grandes inversiones, que está cada día más desatendida".

Alejandro Rojas Marcos, portavoz del Partido Andalucista -tercera fuerza del Ayuntamiento, después del PSOE y el PP- señaló que su grupo "habría votado en contra de los presupuestos, por razones políticas, incluso aunque le hubiesen aceptado sus enmiendas".

El único incidente que alteró el pleno estuvo protagonizado por un grupo de trabajadores municipales que interrumpieron la intervención del popular Antonio Fontán con gritos de "más jardineros y menos policías" para reclamar una ampliación de la plantilla laboral.

M.C.D.2022

Juicio del «brigada violador»

Según los médicos, se trata de un psicópata consciente

Madrid, (EFE).–El brigada del Ejército Rafael Peregrín, acusado de violar a una joven y de arrojarla de su coche en marcha, tiene un carácter de rasgos psicópatas, "pero es plenamente consciente de la relidad", afirmaron los médicos en el juicio que celebra la Audiencia Provincial de Madrid.

Peregrín, para el que la fiscal solicita en sus conclusiones provisionales una pena de 45 años de cárcel, tiene una personalidad "desarmónica con hipertrofia del yo y unos rasgos agresivos respecto a la personalidad de la mujer, a la que no valora", afirmó el psiquiatra García Andrade en su declaración.

El fiscal acusa al brigada de los delitos de asesinato frustrado, violación, detención ilegal y robo y afirma en sus conclusiones que, tras violar a la joven María Angeles en las afueras de Madrid, la metió en el maletero del coche e inició el camino de regreso durante el cual, tras sacarla del maletero, abrió la puerta y lanzó por ella el cuerpo desnudo de su víctima con ánimo de causarle la muerte.

García Andrade, que elaboró uno de los informes forenses, manifestó que Peregrín posee también rasgos sadomasoquistas y psicópatas y, "aunque no se puede decir que es un psicópata, tiene rasgos típicos de tal, como la crueldad, el carácter sombrío, la carencia de compasión y de arrepentimiento".

Según señaló el forense, el brigada posee paranoides en su personalidad, pero estos no son tan acusados como para considerar que le puedan alterar, pues tiene la capacidad cognostiva de la realidad y no la distorsiona.

Respecto a la víctima de Peregrín, María Angeles, el doctor consideró que tiene una personalidad normal y "tuvo una vivencia seria de muerte y trató de olvidarla, por lo que sufrió una amnesia localizada en este corto espacio de tiempo", señaló García Andrade.

El otro informe forense fue practicado por los doctores Carrasco y Jiménez Cubero, quienes señalaron que Rafael Peregrín no es un enfermo mental, ya que tiene buena percepción de la realidad y capacidad del bien y del mal.

"Es una persona lúcida con capacidad de controlar el momento de los hechos", precisaron.

Esta capacidad, según los doctores, no fue alterada en el momento de la agresión por ningún tipo de sustancia tóxica ni alcohólica.

El doctor Jiménez Cubero afirmó que el brigada tiene una manera de ser definitiva como "subordinado dominador", por la que considera que la mujer está en un nivel claramente inferior, y sus actos son punibles.

Los forenses Carrasco y Jiménez Cubero recusados por el abogado del acusado, José Emilio Rodríguez Meléndez, que consideró que habían dado su opinión y valoración de los hechos, enjuiciándolos y siendo testigos parciales, por lo que se negó a hacerles preguntas.

El presidente del Tribunal hizo constar en acta esta recusación, pero no la admitió como tal por considerar que lo importante era el informe forense practicado con anterioridad.

Tras el informe de los forenses, se practicó la prueba traumatológica, en la que declararon los doctores Ramón Capela, jefe de guardia de cirugía en el Hospital Ramón y Cajal la noche de los hechos, e Isaac Núñez, que elaboró el informe.

Denuncia de su defensor

Un guardia civil, objeto de malos tratos

Badajoz, (EFE).–El abogado Fernando Carmona, defensor del guardia civil de Alconera (Badajoz) Manuel Linde, manifestó a EFe que presentará una denuncia ante el Juzgado de Guardia de Badajoz contra el capitán Encinas, de la Comandancia de la Guardia Civil de Zafra, por presuntos "malos tratos".

El abogado Fernando Carmona Méndez informó que su defendido fue trasladado el domingo al Hospital Militar Gómez Ulla de Madrid, después de que fuera detenido "violentamente", según la esposa del guardia civil, Montserrat Villalobos.

Asimismo, el abogado anunció que recurrirá, en el plazo máximo de 5 días, el auto de oficio dictado contra Linde por el juez togado militar de Badajoz, por un presunto delito de "inducción a la sedición".

Manuel Linde fue detenido por orden judicial el pasado sábado día 17, si bien se encontraba en arresto domiciliario desde el jueves tras ofrecer una rueda de prensa en Mérida en defensa de la desmilitarización de la Guardia Civil y en la que se presentó como promotor de la Asociación Democrática de la Guardia Civil.

En esta rueda informativa fue presentado un manifiesto de la denominada "Plataforma para la desmilitarización de la Guardia Civil", firmado por 14 organizaciones políticas y sindicales extremeñas.

Según explicó Carmona, Manuel Linde se encontraba dado de baja, ya que padecía taquicardias, y en el transcurso de un interrogatorio el jueves en el cuartel de Alconera, sufrió una bajada de tensión y hubo de ser trasladado al Hospital Provincial de Badajoz.

Linde compareció nuevamente ante los medios de comunicación de Badajoz el viernes día 16, aprovechando, según su abogado, que había viajado allí para hacerse una revisión médica por lo ocurrido el día anterior.

El guardia civil dijo a los periodistas que había sido detenido el día anterior por el sargento de Alconera y posteriormente empujado por el capitán Encinas que le hizo caer por una escalera, sufriendo diversas lesiones.

Tras ser detenido el sábado día 17, Linde fue trasladado a Badajoz y en la tarde del domingo ingresó en el Hospital Militar Gómez Ulla de Madrid, donde se encuentra bajo observación psiquiátrica, según su abogado.

Carmona manifestó a EFE que hasta ahora no ha conseguido ponerse en contacto con la esposa de Linde, Montserrat Villalobos, ya que se encuentra aislada en la Casa Cuartel de la Guardia Civil de Alconera.

Fernando Carmona añadió que no le es posible contactar con Manuel Linde y agregó que espera que éste sea trasladado en breve a la prisión de Alcalá de Henares.

El abogado de Linde destacó que este es un problema de naturaleza política "porque jurídicamente –dijo– no tiene sentido la privación del derecho a la sindicación para la Guardia Civil".

Manuel Linde comenzó a defender el derecho a la sindicación de la Guardia Civil y la desmilitarización del Cuerpo en el año 1986, según indicó Carmona, y ha estado ingresado en centros psiquiátricos en tres ocasiones.

Linde permaneció ingresado durante 26 días en el hospital psiquiátrico de Burgos cuando se encontraba destinado en La Rioja, por presunta "conducta atípica".

Dos veces más estuvo ingresado por la misma causa en el hospital psiquiátrico de Ciempozuelos, en Madrid, por espacio de unos 50 días, según explicó Carmona, quien agregó que nunca se le diagnosticó locura.

Prótesis pulmonar

Una empresa andaluza fabricará la primera en el mundo

Sevilla, (EFE).–La empresa andaluza Surmédica fabricará la primera prótesis pulmonar del mundo, ha informado a EFE el director de esta empresa, José Doladé Guardia.

Este tipo de prótesis, denominada "endoprótesis pleural", está pensada para rellenar el hueco torácico que queda tras la extirpación de pulmones dañados por infecciones irreversibles y evitar que dicho espacio se infecte.

"El cuerpo humano –explicó Doladé– no admite huecos y, tras amputar un pulmón, suelen sucederse infecciones que hacen que sólo el 30 por ciento de los pacientes logren sobrevivir más de cinco años después de la intervención".

No obstante, dijo, las multinacionales médicas no han fabricado hasta ahora está prótesis "porque el mercado es muy pequeño, ya que en el mundo se registran alrededor de 40.000 casos al año, de los cuales unos 500 se producen en España".

Para Doladé, la fabricación de este nuevo producto significa "un desafío tecnológico grande, puesto que tenemos que emplear materiales compatibles con los tejidos para evitar el rechazo".

Afirmó que, en principio, emplear la silicona como ocurre en la amputación de mama está descartado, dado que se necesitaría una enorme cantidad para cubrir la cavidad pleural y el peso que tendría que soportar el paciente le causaría muchos problemas, entre ellos la falta de normalización del movimiento de diafragma.

"La idea –continuó– es construir una prótesis de poliuretano en forma de esponja que se adapte a la cavidad y que al mismo tiempo sea ligera, recubierta por una lámina de silicona para evitar que futuras infecciones por absorción de líquidos y permitir una buena fricción con la pared pleural".

Según Doladé, es preciso realizar pruebas con perros de gran tamaño antes de comercializar el producto, como ya se ha hecho para prever el rechazo de otro tipo de prótesis, ya que sus órganos y tejidos presentan un gran parecido con los humanos, por lo que se comportan de un modo semejante.

Además, agregó, la complicación es doble, ya que, debido a su diferencia de conformación, hay que construir un prototipo de molde para cada pulmón y, de hacerse en poliuretano, obligaría a utilizar en su construcción el gas denominado "freón 88", del que se dice que daña la capa de ozono de la atmósfera.

Doladé estima el presupuesto de este proyecto en unos 35 millones de pesetas para un precio de alrededor de 400.000 pesetas por unidad, "más barato que un marcapasos", y confía en poder concluirlo en el plazo de 12 o 14 meses.

El proyecto, que contará con la participación del hospital "12 de Octubre" de Madrid y de la Facultad de Medicina que depende de éste, será presentado próximamente al Centro para el Desarrollo Tecnológico Industrial (CDTI) para que lo subvencione como "proyecto combinado de Investigación y Desarrollo" (I+D).

EMPRESA UBICADA EN PALENCIA
PARA SU DEPARTAMENTO COMERCIAL
necesita

PERSONAS DE SEXO FEMENINO O MASCULINO

SE REQUIERE.
- Formación académica a nivel de COU.
- Buena presencia física.
- Dotes de comunicación y relaciones humanas.
- No necesaria experiencia.

SE OFRECE.
- Formación a cargo de la empresa.
- Salario fijo.
- Incentivos en función de objetivos.
- Alta en Seguridad Social.

Interesados dirigirse personalmente a:
M.V.F. & ASOCIADOS PUBLICIDAD, S.A.
Centro Bigar, portal 1/2º F
Días laborables de:
10:00 a 14:00 horas y de 17:00 a 19:00 horas.
Srta. ALCACER.

Foto OLEA
Coulouniex Chamiers, 15
Teléfono 77 01 96
VENTA DE BAÑOS

M.C.D.2022

Fallas de Valencia

Fallo colectivo «a espadas»

Por Juan Miguel Núñez

VALENCIA, EFE.

El fallo a espadas de los tres matadores impidió que estos cortaran cuatro o cinco trofeos en la corrida de ayer en Valencia, en la que "Espartaco" obtuvo la única oreja de la tarde.

FICHA DEL FESTEJO.– Seis toros de "Jandilla", bien presentados y astifinos, nobles pero muy justos de fuerzas, llegando a la muleta con buen son pero algo cortos de embestida. El cuarto fue algo distraído y el quinto, rebrincado, tuvo también el defecto de pegar muchos cabezazos.

Ortega Cano, vuelta tras petición y vuelta tras un aviso.

Juan Antonio Ruiz "Espartaco", dos vueltas al ruedo y una oreja.

Vicente Ruiz "El Soro", ovación y gran ovación.

En las cuadrillas destacaron con "los palos", en los toros primero y quinto, respectivamente, José Ibáñez y Guillermo Gutiérrez "El Ecijano", saludando éste último montera en mano.

Plaza llena hasta la bandera en tarde excelente.

PUDIERON SER CINCO OREJAS MAS

El balance final de trofeos, una solitaria oreja, no da idea de lo que fue la tarde, pues pudieron ser cinco más, es decir, a una por toro. Pero como no entró la espada a la primera en ninguno de los seis, al final la cosa quedó en vueltas al ruedo y grandes ovaciones.

Ortega Cano estuvo a la altura de su extraordinario primer toro, que embestía con muy buen son aun con el defecto de la falta de fuerza. Un toro que fue a más y al que hizo una faena muy templada y perfectamente ligada.

Sin concesiones a la galería y haciendo las suertes con mucha

Espartaco

pureza, se dio cuenta al final de que el trasteo, tan clásico, le había faltado el punto de vibración con el que tan fácilmente "se cortan" los trofeos en plazas como la de Valencia. Pero, honrado Ortega Cano, quiso provocar la estridencia con la gran verdad en la suerte suprema.

Ortega Cano

Citó para matar recibiendo, pinchando por dos veces. A la tercera, aguantando, agarró una estocada perfecta. La mejor estocada de la feria, pero los ánimos se habían enfriado, y tuvo que conformarse con dar la vuelta al ruedo.

La porfía con el cuarto fue larga. El toro, tardó en la embestida y sobre todo distraído, se paraba "a saludar" mirando a los tendidos. Fue difícil ligarle, pero de uno en uno Ortega le pegó muletazos muy buenos. Faena de poderío y con enjundia. Otra vez la espada le jugó una mala pasada, matando de un pinchazo y un descabello, y de nuevo vuelta al ruedo.

"Espartaco" aseguró su triunfo, como de costumbre, con la constancia y la perseverancia, lo que en la jerga se dice sobando, siempre "ahí", consintiendo al toro para acabar desengañándole de que tenía que embestir y bien. Sin molestarse recíprocamente el toro y el torero.

Muy despegado y con la pierna contraria retrasada, pero muy seguro, fácil y templado. Las faenas de "Espartaco" son muy parecidas, están muy vistas, pero son seguras para desatar pasiones. Con un momento final muy estudiado, cuando se desplanta de espaldas al toro. En el quinto, los rodillazos finales en serie fueron determinantes para la concesión del trofeo.

Un insólito "Soro" se vio en Valencia, en ocasiones lejos del toreo espectacular de las florituras, saltos y carreras. Sobre todo en su primero, el valenciano estuvo muy templado y sereno, mucho más asentado de lo que en él es costumbre.

Después de dos largas cambiadas, de pie lanceó con verdadero primor, y con la muleta corrió la mano con mucho gusto y profundidad. No habría necesitado ponerse de rodillas para cortar la oreja, pero la espada no entró hasta el tercer viaje.

En el último toro de la tarde y de la feria, que brindó a su peón Manuel Montoliú (el domingo reapareció en Castellón tras la grave cornada que sufrió hace tres semanas cuando entrenaban en el campo, y todavía se le nota una leve cojera), "El Soro" salió a por todas. Banderilleando, como en el anterior, en todos los terrenos.

La faena de muleta fue marca de la casa, entregado total desde alegres y prontas arrancadas primeras a las apagadas del final. Muletazos largos donde se podía y medios pases si no cabía otra cosa. Y alardes de valor. Los rodillazos, vueltas y revueltas.

Pero la espada tampoco quiso entrar a la primera y se tuvo que conformar con la gran ovación que ponía fondo a los sones del pasodoble "Valencia" con el que se le despidió, a él y a todos. Hasta las próximas Fallas.

Triunfo de «Jesulín» en la novillada matinal

Por Juan Miguel Núñez

VALENCIA, EFE.

La perfección en todo, en una faena abundante de valor, técnica y buen gusto, le valió a Jesulín de Ubrique, en la mañana del día de San José en Valencia, el premio de las dos orejas con salida final a hombros.

Julio Aparicio, silencio y pitos.

Jesús Janeiro "Jesulín de Ubrique", dos orejas y vuelta. Salió a hombros.

Antonio Borrero "Chamaco", Ovación y palmas.

En banderillas destacaron José Castilla y Antonio Puchol.

Media plaza en una mañana soleada y calurosa.

La importancia de la faena con la que Jesulín cortó dos orejas estuvo marcada por el grito unánime de aprobación que dio el público en la rúbrica de la estocada. Todo había salido a la perfección y, expectante la plaza entera, en ese momento en que enterró la espada en todo lo alto y salía el novillo agonizante de los vuelos de la muleta, el júbilo desbordado se manifestó en el rugido.

Aparicio no estuvo a gusto. No cabía el lucimiento en su primero, que tardaba demasiado, pero tampoco él hizo un esfuerzo para taparse. En el cuarto casi perdió los papeles. No sabía qué hacerle, ni siquiera quitarle las moscas. Ni poderío ni torería. Y está a las puertas de la alternativa.

"Chamaco" sigue siendo un caso insólito, con valor innegable pero luciendo un perfecto desconocimiento de la técnica. Su falta de recursos le pone al borde del ridículo, y si el público no se ríe más es porque anda casi siempre colgado de los pitones.

Castellón de la Plana

Cinco orejas para la terna

José Luis Parada

CASTELLON, EFE.

Cinco orejas se repartió la terna de matadores que intervino ayer en la segunda corrida de la feria de la Magdalena de Castellón.

Se lidiaron toros de la ganadería de Benítez Cubero, que resultaron bravos y nobles, a excepción de los corridos en primero y sexto lugar, que tuvieron dificultades. Cuarto y quinto fueron aplaudidos en el arrastre.

José Luis Parada, pitos y una oreja con petición de otra.

Tomás Campuzano, una oreja y una oreja.

Alvaro Amores, dos orejas y ovación.

La plaza registró más de media entrada en tarde soleada, aunque fresca.

José Luis Parada no se acopló con el primero, un toro de embestida incierta al que mató de cuatro pinchazos y una estocada delantera.

En el cuarto, el diestro de Sanlúcar llevó a cabo una importante faena en la que sobresalieron varias tandas de naturales. Mató de una estocada en buen sitio.

Tomás Campuzano tuvo una tarde muy lucida. En el segundo realizó una vibrante faena que fue muy bien acogida por el público. Acabó de una estocada.

En el quinto volvió a estar muy seguro y dominador en una labor que fue constantemente jaleada por el público y que pudo ser de doble premio de no haber precisado un pinchazo previo a la estocada final.

Alvaro Amores se hizo aplaudir con fuerza con el capote en el tercero. Con la franela instrumentó una faena variada, en la que destacaron dos series de naturales en los que hubo temple y hondura. Terminó de una buena estocada.

En el sexto, se mostró muy decidido en una labor que no pudo alcanzar lucimiento debido a que el toro llegó con dificultad al tercio final. Lo despachó de una estocada.

Tomás Campuzano

Novilladas

VICTOR MANUEL BLAZQUEZ, A HOMBROS EN UTIEL

Utiel (Valencia), EFE.– El novillero valenciano Víctor Manuel Blázquez fue el triunfador del festejo celebrado en la plaza de toros "La Utielana", al cortar cuatro orejas y un rabo y salir a hombros por la puerta grande al término de la novillada.

Se lidiaron novillos de la ganadería de Santacoloma que dieron juego desigual siendo los mejores los corridos en segundo y quinto lugar.

Luis Fernández "Jocho II", palmas y palmas.

Víctor Manuel Blázquez, dos orejas y dos orejas y rabo.

Paco Senda, un aviso y pitos, y pitos.

NOVILLADA DE PROMOCION EN JATIVA

Játiva (Valencia), EFE.– Cuatro orejas se han cortado en la novillada de promoción celebrada en la plaza de toros de Játiva, en la que ha intervenido alumnos de la escuela taurina local y de la de Valencia.

Angel de la Rosa, una oreja.

Joselito Carrión, una oreja.

José Pacheco, una oreja.

Juan Vicente Calatayud, una oreja.

José Vicente Martínez, ovación.

MEJORA EL BANDERILLERO DE ALBA

Murcia, EFE.– El banderillero Guillermo de Alba, que recibió una cornada durante la novillada celebrada en la localidad murciana de Cieza, evoluciona favorablemente y su estado "es bueno", dijo a Efe un portavoz del Sanatorio "Virgen de la Vega", donde se encuentra ingresado.

De Alba, de la cuadrilla del novillero Vicente Bejarano, resultó herido de "carácter grave y reservado", cuando banderilleaba al quinto de la tarde, de una cornada con dos trayectorias de 20 y 12 centímetros en la región lumbrar derecha.

M.C.D.2022

Después de 116 años de colonia

Namibia proclama su independencia

Y se convierte en el 160 miembro de la ONU

Por Fabián Ortiz

Windhoek, EFE.

Con todo el esplendor que caracteriza las grandes fechas, de la historia y en presencia de delegaciones de todo el mundo, Namibia proclamará esta medianoche su independencia, tras 116 años de administración colonial, primero, de Alemania, y luego de Sudáfrica.

La proclamación de la independencia se producirá a las cero horas del 21 de marzo (22,00 GMT del 20), cuando la bandera tricolor verde, azul y rojo de Namibia sea izada solemnemente en un mástil del Athletics Stadium de Windhoek.

Momentos antes, el presidente de Sudáfrica, Frederik de Klerk, que esta mañana llegó a Windhoek, pronunciará un mensaje, tras lo cual será arriada la bandera de Sudáfrica.

A la intervención de De Klerk seguirá la de Javier Pérez de Cuéllar, secretario general de las Naciones Unidas, organización que ha desempeñado un papel fundamental para hacer realidad la independencia de Namibia.

160 MIEMBROS DE LA ONU

Después de la proclamación y en una ceremonia que no tiene precedentes en la historia, el secretario general de la ONU tomará juramento a Sam Nujoma como presidente del nuevo estado independiente, que se convertirá luego en el 160 miembro de la organización internacional.

La ceremonia será presenciada en directo por unas 50.000 personas y seguida a través de la televisión por millones más.

La proclamación de la independencia de Namibia -excolonia alemana desde 1884 hasta 1915 y desde entonces de Sudáfrica- ha concentrado en Windhoek a decenas de personalidades políticas de todo el mundo.

Entre los testigos de esta histórica proclamación figuran varios Jefes de Estado africanos, entre ellos el egipcio Hosni Mubarak, presidente en ejercicio de la Organización de la Unidad Africana (OUA), el zambiano Kenneth Kaunda, el angoleño José Eduardo Dos Santos y el mozambiqueno Joaquím Chissano.

Los países europeos, así como Estados Unidos y la Unión Soviética, estarán representados por sus respectivos ministros de Asuntos Exteriores, James Baker y Eduard Shevardnadze.

También asistirán a la ceremonia dos célebres dirigentes políticos, el sudafricano Nelson Mandela, símbolo de la lucha contra la discriminación racial en su país, y el palestino Yaser Arafat, líder de la Organización para la Liberación Palestina.

FIESTA

El ambiente de Windhoek a pocas horas de la proclamación de la independencia de la última colonia africana es de fiesta; las calles de la ciudad están engalanadas con decenas de banderas tricolores de luces y una gran parte de la población viste camisetas en las que está impresa la frase "Namibia independiente".

Los rumores que circularon en días pasados de que el "regalo de independencia" de Sudáfrica a Namibia sería la entrega del controvertido enclave de Walvis Bay, único puerto de aguas profundas de la costa Namibia, se han desvanecido.

El gobierno sudafricano ha expresado su disposición a negociar con el nuevo gobierno namibio el futuro de Walvis Bay, que la constitución del nuevo estado reivindica como parte integrante de su territorio.

La decisión final de Sudáfrica podría verse influida por el acuerdo adoptado el lunes en Lusaka (Zambia) por los países miembros del comité "ad hoc" de la OUA de respaldar plenamente la reivindicación de Namibia y pedir al régimen del Pretoria que entregue a este dicho enclave y las islas adyacentes.

Fidel Castro en Brasil

Fidel Castro visitó Brasil con motivo de la toma de posesión del presidente Collor de Mello. Días pasados estuvo en Sao Paulo, donde se entrevistó con el ex-candidato Lula da Silva.-(Foto Reuter/EFE)

Comienza en Nueva York el juicio contra Imelda Marcos

Acusada de fraude y estafa

NUEVA YORK.-La ex-primera dama filipina, Imelda Marcos, acompañada por su abogado Gerry Spencer, a su entrada en un juzgado federal donde fue citada en una sesión preparatoria del juicio en el que está acusada de diversas acciones fraudulentas y que da comienzo hoy.-(TELEFOTO EFE/Reuter)

Manila. EFE.

Imelda Marcos, viuda del fallecido presidente de Filipinas Ferdinand Marcos, ha relacionado el juicio por fraude y estafa que comienza contra ella hoy en Nueva York, con la presencia de las bases militares de Estados Unidos en este archipiélago.

Asi lo expresó la ex primera dama filipina en una misiva al presidente, George Bush, fechada el pasado 5 de marzo, cuya copia fue dada a conocer hoy por la secretaría de prensa del palacio presidencial de Malacañang.

La carta subraya, igualmente, la existencia de un "acuerdo de cooperación" con la presidenta Corazón Aquino, por el que se continúa procesando a la viuda de Marcos en Estados Unidos.

"Permanezco en su país en contra de mi voluntad. Aunque el Gobierno Aquino sabe que no soy culpable de nada y espera hacer uso del terror de que pueda ser enviada a una de sus cárceles y de esa forma poder arrancarme por la fuerza dinero y propiedades".

Imelda Marcos, de 60 años, está acusada de colaborar con su marido, quien falleció el pasado septiembre en Honolulú (Hawai, EE.UU.), en la apropiación indebida de más de cien millones de dólares del Tesoro filipino, que ambos destinaron a la compra de bienes inmobiliarios en Nueva York.

El matrimonio Marcos está acusado igualmente de un fraude bancario de unos 165 millones de dólares contra instituciones financieras estadounidenses.

La "mariposa de acero", como se conoce aquí a la ex primera dama filipina, compartirá el banquillo de los acusados con el financiero saudí Adnan Kashogui, a quien se le imputa haber ayudado al matrimonio Marcos a encubrir la compra de dichas propiedades en Nueva York.

En la carta al presidente Bush, Imelda Macos subraya la existencia de "dinero y propiedades" que el ex gobernante de Filipinas quiso destinar a la población de este archipiélago.

En este contexto, pide asistencia al presidente estadounidense para llevar a cabo un plan personal para que dichos activos lleguen a los filipinos.

Imelda Marcos propone la formación de una "comisión de ciudadanos distinguidos de países neutrales", que serían los encargados de manejar y distribuir dichos fondos.

M.C.D.2022

Alquileres

ALQUILAMOS pisos amueblados, locales, en Magaz. Teléfono 784012.

SE NECESITA piso en Palencia o casa en Villalobón en alquiler. Teléfono 726932.

SE ALQUILA bar, apropiado para restaurante en Frómista. Teléfono 810814.

INMOBILIARIA BERNA alquila pisos y apartamento céntricos. Teléfono 742164.

RUSTIC.- Alquila nave de 400 m.², buena situación. 751544.

RUSTIC.- Alquila local en Modesto Lafuente, 200 m.², todo escaparate. 751544.

SE ALQUILA piso de lujo, nuevo, junto al Salón. 740757.

ALQUILO local arreglado 100 m., poca renta. Tfno: 748734.

SE NECESITA piso en alquiler, económico. Teléfono 745727.

Automóviles

SANSE concesionario oficial FIAT LANCIA. Procedentes de cambio, seguimos con nuestra compra - venta de vehículos seminuevos. Disponemos stock seleccionado. María de Molina, 2. Tfno. 72 55 41.

"DASA" Distribuidores Agrícolas. Avenida de Cuba, 59 (carretera Villalobón). Teléfono 724935. Concesionario de turismos NISSAN. Disponemos coches segunda mano.

RENAULT-12 TS moderno, blanco, año 81, como nuevo, un solo dueño. 70.000 kms., radiocasette, siempre cochera. 325.000. (988) 746249.

VENDO R-12 TS, buen estado. Razón teléfono 749981.

VENDO R-5 en buen estado. Teléfono 746466.

Enseñanzas

DOY Física y Matemáticas BUP - COU. Licenciado Física. Teléfono 750812.

Fincas

VENDO piso Calle Mayor. Tfno: 751544.

VENDO carnicería. Teléfono 750882.

SE VENDE local en la Plaza Mayor de 368 m.², en Paredes de Nava. Teléfono 830085.

VENDO piso 90 m.², plaza garaje, calefacción central, Avda. Brasilia 2-8º A izquierda. Teléfono 723904.

FINCAS MARCOS. Manuel Rivera, 1. Teléfono 720760. Fincas de regadío en Grijota, 9'99 hectáreas, 8'63 hectáreas, 8'09 hectáreas, 1'61 hectáreas, 1 hectárea. Fincas de regadío en Husillos, 5'10 hectáreas, 4'50 hectáreas, 1 hectárea. Finca de secano en Reinoso, 20 hectáreas. Finca de regadío en el Camino de Besugueros, situada frente a los Agustinos, 9.000 metros. Fincas de recreo en la carretera de Carrión, kilómetros seis, ocho y once, 5.000 metros. Huerta en el Camino de San Román, 2'51 hectáreas.

SE VENDE casa en Husillos, dos pisos, patio y dos locales. Teléfono 808209.

SE VENDEN O SE ALQUILAN NAVES
Carretera Valladolid, junto a Maytón. Tfno: 728600. Sr. Calderón.

SALDAÑA vendo piso con calefacción, sin gastos comunidad, 3.000.000, resto convenir. Tfno: 743366.

RUSTICAS libres, secano y regadío, en Támara, Amusco, Piña, Amayuelas, Población y Frómista. Teléfono 742768, de 6 a 7 tarde.

COMPRO solar de 600 a 1.000 m.² en Polígono Industrial, preferible junto vial. Teléfonos 726949 - 740882.

INMOBILIARIA BERNA vende piso y apartamento en c./ Muro, desde 5.500.000. Mayor, 89.

INMOBILIARIA BERNA vende apartamento zona del seminario. Buen precio. Teléfono 742164.

SE VENDE piso. Llamar de 8 a 9 noche. Teléfono 723272.

VENDO cambio magnífico chalet (Tariego-Venta de Baños) por piso en Valladolid o Palencia. Teléfono 740202.

RUSTIC.- Vende local en c./ Diego Lainez, 6.000.000. 751544.

RUSTIC.- Venta de pisos, nuevos y seminuevos, distintas zonas y presupuestos. 751544.

VENDO bodega 5.000 m.² de terreno, agua y colector próximo Capital. Tfno: 723414 de 1 a 3.

VENDO casa dos plantas, amplio corral, superbodega. Gabino, Villalcázar de Sirga. 888034.

VENDO casa molinera en Palencia. Interesados teléfono (983) 352383.

Ganados y aves

VENDO macho, mula 2 años, caballo semental. Teléfono 890409.

VENDO 20 ovejas paridas y pariendo. 784088.

VENDO 7 cabras, 5 abocadas parir, una emparejada, y tres sementales churros. Andrés Sáez, Melgar de Yuso.

VENDO 3 cabras emparejadas y 2 cubiertas. Carretera Santander, Félix Pérez.

Maquinaria

CULTIVADORES de precisión HORRPISO. Sembradoras de todas clases. Distribuidor para Palencia, Casa Aguilar. Teléfono 880306, Carrión de los Condes.

Préstamos

PRESTAMOS hipotecarios. Levantamos embargos, cargas. Máxima rapidez, discreción. (983) 397992.

Trabajo

SE NECESITA chófer. Teléfono 726150.

SE REPARAN tejados, albañilería en general. Tfno: 776058.

SE NECESITA chica. Teléfonos 750355 - 710166.

SE NECESITA ayudante cocina con experiencia. (983) 800608.

SE NECESITA empleada de hogar mañanas, sin niños. 725421.

TRABAJE montando cuadros pequeños casa, proporcionamos materiales, recogemos producción, Decorhogar, Alfonso Católico, 1 Oviedo.

EMPLEADA del servicio doméstico, si necesitas trabajo de acuerdo a tus necesidades, como: Empleada del hogar, cuidar niños, enfermos, etc. Te ayudamos a encontrarlo completamente gratis. Teléfono 748626.

NECESITO conductor y otros servicios para casa particular. 742624.

NECESITO pastor. 983 - 718102.

Traspasos

TRASPASO bar La Plaza, Plaza General Franco, 2. Tfno. 741947, de 9 a 12.

SE TRASPASA local, Manuel Rivera, 14. Tfno: 730815.

SE TRASPASA tienda de comestibles céntrica, magnífica clientela, renta antigua. Llamar a partir 10 noche. 749748.

Varios

CLINICA LEGAL interrupción voluntaria del embarazo y planificación familiar. Centro Clínico El Bosque. (91) 202 59 45 - 202 59 46.

Vehículos

TACALSA Concesionario de camiones Volvo, vende cabezas tractoras Pegaso de 310 CV., Renault 340 de 3 y 4 años, Volvo y plataformas usadas de carretera y basculante. Camiones 2, 3 y 4 ejes con y sin basculante. Camión hormigonera Pegaso 200 CV., de 6 metros cúbicos, barival y motor auxiliar. M-E. (983) 350832 - 358845.

"DASA" Distribuidores Agrícolas. Avenida de Cuba, 59 (carretera Villalobón). Teléfono 724935. Concesionario de Tractores EBRO-KUBOTA. Disponemos tractores de segunda mano.

Ventas

CHOPOS. Magníficos plantones 2 años. Vivero finca La Perdiguera. Castronuño (Valladolid). Teléfonos (91) 2623960 - 2620290, horas oficina.

VENDO 5.000 Kg. de alfalfa, 1.000 de avena. Juan Alonso, San Román.

PLASTICOS para silos, invernaderos, semilleros y construcción de soleras, mallas antipájaros, entutorar y cercas. EL DIAMANTE, Lope de Vega nº 5.

ANDE
ASOCIACION ESPAÑOLA DE DEPORTES, TIEMPO LIBRE Y OCIO PARA MINUSVALIDOS PSIQUICOS
(ENTIDAD DE UTILIDAD PUBLICA)

COLABORA Y AYUDANOS

COLABORA con ANDE para que podamos llegar, mediante nuestras actividades, a todos los más posibles de estos jóvenes.

AYUDANOS a conseguir que otros hijos, minusválidos psíquicos, puedan hacer lo mismo.

Tú que tanto insistes para que tus hijos se realicen, hagan deportes y todo tipo de actividades culturales y recreativas...

¡¡HAZTE SOCIO COLABORADOR!!

Envía tu nombre a ANDE, Ronda de Toledo, 16. 28005 Madrid, y recibirás el boletín de afiliación

EL DIARIO PALENTINO
EL DIA DE PALENCIA
B-34-000315 - FAX-743360

BOLETIN DE SUSCRIPCION

TARIFA

PALENCIA (Capital)
(Reparto a domicilio) 1.500 pts. mes.
IVA incluido

PALENCIA (Provincia) y resto de España
(Correo especial) ....1.500 pts. mes.
IVA incluido
+gastos Rbo.

Otros destinos o formas de envío
Consulten a nuestro departamento difusión

D. .....
Calle ..... N.º ..... Piso .....
Localidad .....
Provincia ..... Teléfono .....
Se suscribe a «EL DIARIO PALENTINO-EL DIA DE PALENCIA»

por: ☐ TRIMESTRE
☐ SEMESTRE
☐ AÑO

Cuyo importe envío por ☐ Letra
☐ Cheque Bancario
☐ Giro Postal
☐ Reembolso

Envíe este Boletín: a n/ Departamento de DIFUSION
Apartado 17 - 34080 PALENCIA
o llame a nuestro Tfno. 740417

M.C.D.2022

El Banco Exterior se suma a las supercuentas

Madrid (EFE).-El Banco Exterior se ha sumado a la denominada guerra del pasivo con el lanzamiento masivo de una libreta de ahorro de alto interés, informó la entidad.

La Libreta Bex admite de cargos, domiciliaciones y abonos, retribuye los ahorros desde la primera peseta para saldos medios superiores a las 350.000 pesetas y llega a pagar hasta el 12,5% para saldos de 10 millones de pesetas.

Además de esta libreta el Banco Exterior ha lanzado la Cuenta Bex, una cuenta corriente con remuneración desde la primera peseta para saldos medios superiores a las 500.000 pesetas, sin franquicia y con una retribución máxima de hasta el 12,5% y una Cuenta Bex de Comercio dirigida especialmente a comerciantes.

El Exterior es el primer banco público que se ha lanzado a la guerra de las supercuentas, aunque otras entidades de crédito oficial ya están remunerando sus cuentas corrientes, aunque no masivamente.

Ensidesa y AHV se oponen a la compra de Aristrain por British Steel

Londres (EFE).-Los planes de British Steel de comprar la compañía española de acero Aristrain pueden verse en peligro ante la contraoferta que están a punto de lanzar Ensidesa y Altos Hornos de Vizcaya (AHV).

El periódico londinense "Financial Times" informó ayer de que la contraoferta de Ensidesa y AHV es la primera de carácter conjunto que se lanza en España contra los intentos de adquisición de una firma española por otra extranjera desde la entrada de este país en la Comunidad Europea.

El dominical "Sunday Times" señalaba el domingo que el grupo de José María Aristrain expresó en principio su acuerdo con la oferta de British Steel por 45.000 millones de pesetas, aunque el Gobierno español parecía estar en contra de esta compra.

British Steel está negociando también la compra de una división del grupo alemán Kloeckner-Werke, como parte de sus proyectos de expansión.

El "Financial Times" agrega que Ensidesa y AHV cuentan al parecer con el apoyo del Instituto de Crédito Oficial (ICO) para la presentación de una contraoferta por Aristrain, una empresa privada que se enmarca en un sector de la economía española que cuenta con un fuerte crecimiento.

Según el periódico, Ensidesa y AHV, que han vuelto a registrar ganancias tras años de pérdidas, temen que una fuerte presencia británica en España les prive de importantes clientes y permita la importación de aceros de alta calidad.

Prensa económica

Madrid (EFE).-La prolongación de la restricción del crédito durante todo el año, el fracaso en la creación de un gran grupo electrónico español, y el pago de Macosa a Zobel de 5.000 millones de pesetas, son hoy noticias de primera en la prensa económica.

CINCO DIAS titula en primera "Macosa paga a Zobel 5.000 millones de pesetas", "La editorial Planeta entra en Mercapital", "El Banco de España ganó 91.000 millones en 1989", "Anheuser Busch exige un consenso total entre los municipios de Vila Seca y Salou", "La inmoralidad de las "supercuentas", según Boada", "El Exterior lanza una "superlibreta" para saldos bajos", "La CE investiga las ayudas a ENASA".

En el editorial "La difícil tarea de Khol en la RDA" se afirma que "el acierto de Helmut Khol ha sido el planteamiento radical del proceso de unión económica y monetaria de las dos Alemanias. Con ello ofrecía a los ciudadanos de la RDA la ilusión de conseguir pronto el mismo nivel de vida que sus compatriotas occidentales".

EXPANSION destaca en primera "La restricción de crédito durará aún todo el año", "Ceselsa rompe la fusión con Insiel", "El Gobierno endurece el control sobre la inversión extranjera", "Industria desafía a la comisión europea".

LA GACETA DE LOS NEGOCIOS recoge en primera "Fracasa el intento de crear un gran grupo electrónico español", "La Bolsa de Tokyo también dio ayer el susto", "Kohl pide el inmediato ingreso de la RDA en la CE", "Retroceden las inversiones extranjeras", "ENDESA presenta sus proyectos para el PEN".

En el editorial "Gastos saludables" se afirma que "El sistema sanitario público tiene ante sí el reto de funcionar en la gestión de los recursos con criterios de rentabilidad y eficacia. Una rentabilidad que deberá ser medida, por una vez, no ya en fríos términos económicos sino en términos humanos".

Con carácter experimental

España iniciará en abril la exportación de limones a Japón

Tokio (EFE).-Las autoridades japonesas enviaron a Valencia un inspector del Ministerio de Agricultura que verificará el proceso de tratamiento en frío de la primera exportación de cítricos españoles a Japón.

Esta medida representa el final de casi 14 años de negociaciones entre las autoridades de ambos países para permitir el acceso al mercado nipón del limón español, que para el Gobierno japonés estaba afectado de la mosca del Mediterráneo (Celatitis Capitata).

El inspector del Ministerio, que llega a Valencia hoy, revisará el proceso de tratamiento en frío de los limones antes de que emprendan la travesía por barco hacia Japón de 20 días de duración y dará su aprobación definitiva al envío, que podría llegar a este archipiélago el 20 de abril.

La primera exportación de limones españoles a Japón tendrá carácter experimental y estará compuesta por dos contenedores facilitados por el Comité de Gestión de Exportación de Productos Cítricos, organismo que corre con los gastos del funcionario japonés.

Las negociaciones españoles consiguieron a finales de 1988 la reforma de los reglamentos japoneses permitiendo a España la exportación a condición de someter a los cítricos a un severo tratamiento en frío antes de inciarse el embarque vigilado por un inspector japonés.

A pesar de la apertura del mercado, la exportación de limones se topó con barreras burocráticas japonesas, como la solicitud de garantías, homologación y exámenes de los contenedores en los que se transportarán los limones, que ralentizaron el proceso de exportación.

Las autoridades españolas continúan negociando para obtener que el tratamiento en frío se efectúe durante la travesía en barco, lo cual ahorrará tiempo y permitirá que el limón llegue en mejores condiciones al consumidor.

Japón consumió durante el pasado año algo más de 100.000 toneladas de limones, cuyo 98% se importó de Estados Unidos.

Funcionarios españoles calculan que de tener éxito este primer envío experimental de limones España puede acaparar el 20% del mercado de cítricos en uno o dos años.

Los convenios firmados hasta el 15 de marzo pactaron una subida media del 7'5 al 8'6 por ciento, según distintas fuentes

Madrid, (EFE).-Los convenios firmados hasta el 15 de marzo pactaron un aumento salarial global del 7,33 por ciento sobre tablas salariales, según datos del Ministerio de Trabajo hechos públicos ayer.

Estos pactos, que hasta el momento, en total suman 815, afectaron a 1.297.839 trabajadores, sobre una previsión de inflación para 1990 del 5,7 por ciento.

Por estas mismas fechas, el pasado año se firmaron 665 convenios en los que se incluían 1.179.504 trabajadores con un aumento salarial global del 5,3 por ciento, cuando la previsión de inflación se fijó en un 3 por ciento.

Estos datos del Ministerio de Trabajo contrastan con los de los sindicatos que estimen en este año, en los convenios ya pactados, un aumento salarial del 8,6 por ciento, afectando aproximadamente a 1.600.000 trabajadores.

Por su parte, la patronal CEOE aporta una serie de datos genéricos sobre la negociación colectiva de este año, en los que elude cuantificar el incremento salarial medio pactado y sólo se limita a señalar que, una encuesta de 2.000 convenios, la mayoría se fijan en trabajadores de pequeñas y medianas empresas.

Según la patronal, en la mayor parte de estos se ha apreciado una reducción en los periodos de vigencia que se circunscriben mayoritariamente a un año.

En cuanto a incrementos salariales, la fórmula más aceptada ha sido su aplicación sobre las tablas salariales, aunque el concepto de masa salarial sigue teniendo importancia y en materia de jornada laboral se mantuvo en términos muy similares a los del pasado año.

El 51 por ciento de los convenios suscritos han recogido reivindicaciones relativas a seguridad e higiene, una cuestión que, según CEOE, "es necesario estimular y apoyar en las empresas".

El hambre tiene solución.

Con sólo 5.000 ptas., usted puede alimentar a una familia del Tercer Mundo durante un mes.

Con 9.000 ptas., puede proporcionarle semillas y aperos de labranza para que obtenga su propio alimento.

intermón

Por un mundo solidario

Roger de Llúria, 15 08010 Barcelona Tel.(93)301 29 36

Murió Walter Mack, que hizo de "Pepsi" el mayor rival de Coca Cola

Nueva York (EFE).-Walter Mack, ex-presidente de "Pepsi-Cola" a la que convirtió en el mayor rival de "Coca-Cola" en la década de los cuarenta, falleció el domingo en su residencia de Manhattan a los 94 años.

Mack, cuya muerte se debió a problemas cardíacos y cuyo funeral tendrá lugar el próximo jueves, era un astuto financiero que demostró especial talento para rescatar a compañías con problemas.

Entre 1938 y 1951, cuando presidió la compañía Pepsi-Cola, Mack logró convertir su mayor producto, la gaseosa del mismo nombre, en el mayor rival de "Coca-Cola", recurriendo a métodos publicitarios innovadores, incluido un anuncio musical que tuvo un rotundo éxito.

Mack, que publicó en 1982 su autobiografía titulada "No time lost", creó un programa en "Pepsi" para la financiación de 117 becas universitarias anuales a dos estudiantes de cada estado de Estados Unidos, así como 19 ayudas especiales para alumnos negros.

Ante la creciente oposición de algunos de sus colaboradores a estas iniciativas y otras como un plan de formación para graduados, concursos nacionales de pintura y clubs juveniles para adolescentes neoyorkinos, dimitió de Pepsi-Cola y se hizo cargo de otras compañías, incluida "Nedick" y "C&C Super".

Mack, que en 1953 introdujo envases metálicos para las gaseosas, se reincorporó a la vida empresarial a los 82 años, para crear la "King Cola World Corporation", que fracasó.

El empresario, que recaudó fondos para las campañas electorales de importantes políticos, recibió muchos premios por su servicio público, especialmente en Nueva York.

M.C.D.2022

ACCIONES		Anterior	Hoy
BANCOS			
Bilbao-Vizcaya	M	661	643
«	B	655	643
«	BI	661	643
«	V	662	643
Andalucia	M	1.545	1.545
Atlántico	M	C 3.250	C 3.250
Bankinter	M	600	560
Bankoa	BI	393	392
Barclays Bank	M	306	306
B. N. P. España	M	280	275
Castilla	M	5.486	5.480
Catalana	B	513	509
Central	M	C 4.425	C 4.390
«	B	-	-
«	BI	-	-
«	V	-	-
Com. Español	M	648	648
Com. Trasatlántico	B	1.600	-
Cto. Balear	M	580	576
Español Crédito	M	C 3.505	C 3.760
«	B	-	-
«	B	-	-
«	V	-	-
Exterior	M	C 3.205	C 3.200
«	B	-	-
«	BI	-	-
«	V	-	-
Fomento	M	375	375
Galicia	M	960	955
Guipuzcoano	M	876	850 EX
«	BI	876	856 EX
Herrero	M	4.490	4.250
Hispano	M	C 2.820	C 2.825
«	B	-	-
«	BI	-	-
«	V	-	-
Pastor	M	611	C 6.000
«	B	610	-
«	BI	610	- EX
«	V	610	-
Popular	M	C 7.960	C 7.630
«	B	-	-
«	BI	-	-
«	V	-	-
Progreso	M	655	655
Santander	M	C 4.575	C 4.430
«	B	-	-
«	BI	-	-
«	V	-	-
Valencia	M	325	321
«	V	325	328
Vasconia	M	715	712
Zaragozano	M	731	710
«	B	725	-
«	BI	755	-
«	V	710	-
SEGUROS			
Aurora-Polar	BI	1.500	-
Bilbao	BI	270	-
Corp. Mapfre	M	C. 7.780	C 7.490
Reunión	V	300	295
Unión Fénix	M	C 8.000	C 8.200
INV. MOBILIARIAS/FINANCIERAS			
Cartinbao	M	300	300
Figranvisa	M	427,25	427,25
Finsa	M	740,25	-
Bansaliber	M	985	988
Carmosa	M	D 1.350	1.395
Cartex	M	223	223
Cartisa	M	1.470	1.420
Ceivasa	M	1.201	-
Cofir	M	327,5	326
Corp. Alba	M	C 7.600	C 7.470
Esp. Inversiones	M	365	-
Fibansa	M	1.190	-
Fintisa	M	900	890
Fiponsa	M	1.500	D. 1.490
Gral. Inversiones	M	265	-
Gesinval Europa	M	P 225	-
Gesinval Ibérica	M	P 225	-
Herrero	M	603	600
Inbazasa	M	330	-
Inburesa	M	67	67
Intra	BI	401	401
Invatisa	M	1.365	1.335
Invercogui	BI	510	500
Inverpastor	M	D 158	159
Mobinter	M	158	-
Norvasa	M	990	990
Pratisa	M	1.200	1.190
Rentisa	M	1.295	-
Unión Europea	M	300	283

ACCIONES		Anterior	Hoy
ALIMENTACION			
Savin	M	480	480
«	BI	490	-
El Aguila	M	312	310
Bodegas Bilbaínas	BI	1.300	-
Corp. Alimentaria	M	225	223
Damm	B	1.110	-
Ebro	M	C 3.200	C 3.205
Elosua	M	770	-
Garavilla	BI	480	-
Gral. Azucarera	M	C 6.050	C 6.000
Ind. Agrícolas	B	1.225	1.205
Koipe	M	C 4.250	C 4.380
Pebsa	M	120	-
Tabacalera	M	592,5	570
Uniasa	M	C 3.740	C 3.675
Unión Cervera	M	80	79
Viscofán	M	C 2.600	C 2.640
ELECTRICAS			
Cantábrico	M	C 1.740	C 1.735
Cataluña	B	C 375	C 370
Endesa	M	C 2.200	C 2.100
Española	M	C 507	C 503
«	B	-	-
«	BI	-	-
«	V	-	-
Fecsa	M	-	-
«	B	C 562	C 550
«	B	-	-
«	V	-	-
Gesa	M	C 3.120	C 3.070
Iberduero	M	C 624	C 623
«	B	-	-
«	BI	-	-
«	V	-	-
Nansa	M	C 7.010	C 6.900
Reunidas	M	C 786	C 784
Ribagorzana	B	C 1.370	C 1.355
Sevillana	M	C 606	C 602
«	B	-	-
«	BI	-	-
«	V	-	-
U. E. Fenosa	M	C 491	C 485
«	B	-	-
«	BI	-	-
«	V	-	-
Viesgo	M	C 2.940	C 2.950
SIDEROMETALURGICAS			
Acenor	BI	106	110
Acerinox	M	1.010	1.002
Acumulad. Tudor	M	C 1.285	C 1.295
Aforasa	M	268	265
Altos Hornos	M	C 465	C 453
«	B	-	-
«	BI	-	-
Ampar	M	C 1.625	C 1.715
Asturiana Zinc	M	1.055	1.135
Auxiliar FF. CC.	M	705	690
Bendix España	M	398	390
Cerrajera	BI	235	240
Ceselsa	M	313	-
Citröen Hispania	M	1.000	1.035
Coto Cortés	M	439	435
Duro Felguera	M	C 1.450	C 1.410
Española Zinc	M	555	590
Fasa Renault	M	486	4843
IB-MEI	M	490	500
Imisa	M	160	-
Jumberca	B	250	245
Macosa	M	C 1.005	C 950
Nissan Mot. Ibérica	M	C 680	C 679
«	B	-	-
Nueva Montaña	M	C 395	C 385
Ponferrada	M	88	88
Santana	M	140	-
Sistemas AF	M	942	-
Tormaleo	M	430	-
Tubacex	M	C 1.055	C 972
«	BI	-	-
Tycsa	M	280	283
Zardoya Otis	M	C 9.520	C 9.480
QUIMICAS			
Aragonesas	M	C 1.720	C 1.650
«	B	-	-
Carburos	B	C 6.520	C 6.500
Cross	M	C 1.410	C 1.310
«	B	-	-
Ence	M	C 4.100	C 4.030
Explosivos	M	-	-
«	B	-	-
«	BI	-	-
Faes	BI	1.460	1.490
Fosforera	M	330	-

ACCIONES		Anterior	Hoy
QUIMICAS			
Inpacsa	B	101	100
Nicas	BI	78	76
Oxigeno	M	1.175	-
Papelera Esp.	M	C 545	C 539
«	BI	-	-
Papelera Navarra	M	112,25	-
Petróleos	M	C 1.900	C 1.790
«	B	-	-
«	BI	-	-
Petromed	M	C 7.490	C 7.400
Sarrió	M	C 1.370	C 1.325
Seda Barna	B	C 550	C 530
Sefanitro	BI	190	171
Sciace	M	C 800	C 781
«	B	-	-
Torras Hostench	B	C 1.730	C 1.700
Unipapel	M	1.030	1.030
Vidrala	M	C 3.005	C -
Vilesa	M	775	-
CONSTRUCCION			
Agromán	BI	C 3.315	C 3.200
Asland	B	C 5.000	C 5.090
Corp. Noreste	M	1.800	1.800
Cristalería	M	1.157	1.150
Cubiertas MZOV	B	1.195	-
Dragados	M	C 2.485	C 2.455
Finac. y Minera	M	1.980	-
Fomento Obras	B	2.630	2.700
Lemona	BI	2.250	2.275
Rezola	BI	800	-
Sansón	B	2.700	2.600
Tafisa	M	530	534
Uralita	M	C 3.120	C 3.090
Valderrivas	M	4.490	4.500
Valen. Cementos	M	3.310	3.400
«	V	4.000	-
INMOBILIARIAS			
Metro-Vacesa	M	C 5.000	C 5.050
Ahorro familiar	M	280	-
Ceisa	M	P 1.975	-
Colonial	B	750	-
El Encinar	M	477	477
Eurobuliding	M	170	165
Inmobanif«	M	D 1.100	-
Renta Inmobil.	M	C 1.280	C 1.315
Urbis	M	383,5	382
Vallermosos	M	C 3.100	C 3.080
Zabálburu	BI	550	-
VARIAS			
Acesa	M	C 910	C 911
Aguas Barna	B	647	667
Aguas Valencia	B	910	-
Aumar	M	116	114
Catalana gas	B	C 4.410	C 4.330
Finanzauto	M	665	656
Gas Madrid	M	730	730
Iberpistas	M	117	117
Indo	B	655	-
Prosegur	M	C 4.950	C 4.810
Saba	B	695	700
Tabacos Filipinas	B	230	-
Telefónica	M	C 861	C 865
«	B	-	-
«	BI	-	-
«	V	-	-
DERECHO			
		-	-
		-	-
		-	-
		-	-
		-	-
		-	-
		-	-
		-	-
		-	-
		-	-
		-	-
Repsol		C 2.420	C 2.370
FONDOS INVERSION			
Bancayafondo I		1.212,46	-
Bancayafondo III		1.347,93	-
Bilbao Eurofund		12,71	-
Fonbancaya		591,83	-
Fondonorte		146,23	-
Interbao		1.113,76	-
Inverahorro		785,22	-
Mobilnova		119,67	-
Mundiahorro		1.033,76	-
Patrinova		114,15	-
METALES PRECIOSOS			
ORO (ptas./Gramo)		1.560,3	1.547,96
PLATA (Ptas./Gramo)		20,41	20,2

BBV BANCO BILBAO VIZCAYA

M.C.D.2022

Dos niños carbonizados en el incendio de una chabola en Las Palmas

Las Palmas de Gran Canaria, EFE.– Dos hermanos, una niña de 3 años y un niño de 2, murieron ayer carbonizados al incendiarse la chabola en la que vivían, ubicada en la playa del Confital, perteneciente al municipio de Las Palmas de Gran Canaria.

Según informaron a Efe fuentes de la policía local, el incendio tuvo lugar a primeras horas de ayer tarde cuando los menores José y Celia Tacoronte Matos estaban en el interior de la chabola, que se encontraba cerrada con un candado ya que su madre, Candelaria Tacoronte Matos estaba ayudando a un amigo que tenía dificultades con su coche.

Aunque aún no se sabe con precisión la causa que provocó el incendio, la policía local indicó que algunos vecinos comentaron que pudo ser debido a la caída de un caldero que se encontraba al fuego, o también a que los niños estuvieran jugando con un mechero.

El fuerte viento del sur que soplaba en la isla hizo que el fuego se propagara con rapidez y alcanzara a otras 7 chabolas, de las más de 200 que se encuentran en la zona.

La intervención de los bomberos, que realizaron varios cortafuegos, impidió que las llamas se propagaran.

En el incendio también resultaron heridas cuatro personas, entre ellas una niña de 13 años, prima de los dos niños muertos, que intentó abrir la puerta de la chabola donde se había iniciado el fuego.

Dos reclusos de El Dueso huyeron del Hospital Valdecilla

SANTANDER, EFE.

Dos reclusos del penal de El Dueso, de Santoña, que se encontraban internados en un pabellón del hospital "Marqués de Valdecilla" para recibir asistencia facultativa, se escaparon de este centro sanitario serrando las rejas de las ventanas y descolgándose con sábanas a la terraza de una planta inferior.

Los evadidos son José Antonio Martínez Vergara, de 29 años, y José Luis Torres Delgado, de 30. El primero de los citados llevaba casi un mes internado en el hospital, mientras que su compañero de fuga había sido trasladado al centro hospitalario setenta y dos horas ants de su huida.

La fuga de los dos reclusos se produjo en la madrugada del domingo y fue descubierta por la policía a primera hora de la mañana. Los huidos estaban alojados en un pabellón especial del hospital, el número 17, en el que hay tres habitaciones dobles donde se atienden casos de reclusos enfermos.

El pasillo de la planta en que está situada la habitación desde la que huyeron los presos está vigilado por la Policía, que no se percató de la fuga hasta la mañana.

Los huidos parece que subieron el volumen de un televisor de la habitación para ocultar el ruido de serrar los barrotes de la ventana y dejaron almohadas debajo de las sábanas, en sus camas, simulando el bulto de los cuerpos. Una vez que consiguieron serrar los barrotes, se descolgaron por la ventana a una terraza inferior desde la que saltaron al jardín.

Muere un niño, herido al desplomarse un edificio en ruinas

PAMPLONA, EFE.

El niño Iván Arrizubieta, de 11 años, herido de gravedad el pasado jueves al desplomarse parte de un edificio en ruinas en el barrio pamplonés de la Milagrosa, falleció ayer en la UCI del Hospital de Navarra.

Iván Arrizubieta, que desde un principio quedó ingresado en coma profundo en una sala aislada dentro de la Unidad de Cuidados Intensivos del citado centro sanitario, experimentó un empeoramiento en su estado según indicaron fuentes médicas.

El accidente que finalmnete costó la vida al muchacho ocurrió el mediodía del pasado jueves, cuando Iván, junto con otros cuatro amigos y compañeros del colegio los Paules, jugaban en un edificio de la calle Río Bidasoa.

En ese momento una viga del inmueble se desplomó y con ella arrastró parte de las paredes, que cayeron sobre el niño y aplastaron parte de su cuerpo.

Mientras los padres de Iván Arrizubieta han iniciado gestiones judiciales contra los responsables del derribo o de la conservación del edificio, la asociación de vecinos del barrio muestra en un comunicado su indignación y crítica que los bomberos municipales derribaran el inmueble tras el accidente cuando su estado ruinoso ya se conocía antes.

ACCIDENTE AEREO. **WENDOVER (EE.UU.).- Estado en el que quedó un avión F-16 de las Fuerzas Aéreas estadounidenses después de que se estrellara e incendiase en el desierto de Utah. El piloto, el capitán Dan West de 32 años de edad, saltó del aparato después de que perdiera el control del mismo. (TELEFOTO EFE/AP).**

La Interpol y el FBI investiga el robo de 12 obras de arte en un museo de Boston

María Luisa Azpiazu

Boston (Massachusetts), EFE.– Agentes del FBI y la Interpol han iniciado la búsqueda de 12 obras de arte, entre ellas un Vermeer, tres Rembrandt y un Manet, robadas el domingo de un museo de Boston.

El robo, que por la calidad de los objetos desaparecidos se considera ya como uno de los más grandes del mundo y, por supuesto, de los peores de la historia de EE. UU., fue llevado a cabo por dos hombres blancos que, vestidos de policías, entraron al edifico haciéndose pasar por agentes que estaban investigando una alteración del orden en las inmediaciones del lugar.

Los dos ladrones amordazaron, golpearon y maniataron a los dos guardias de seguridad del museo poco antes de la una de la madrugada, según información de la responsable del museo "Isabella Steward Gardner", Karen Haas. De esta forma, desaparecieron del museo, además de uno de los pocos óleos de Vermeer que hay por el mundo, "El concierto", tres óleos de Rembrandt, "Tormenta en el mar de Galilea", "La dama y el caballero de negro" y un pequeño "Autoretrato"; uno de Eduardo Manet, "Chez Tortoni"; otro de Govaert Flinck, "Paisaje con Obelisco", cinco dibujos de Degas y una vasija china de la dinastía Shang, que se calcula data de unos 1.200 años antes de Cristo.

Haas estima que es imposible valorar con exactitud las obras robadas y no oculta su tristeza cuando explica que, si se tienen cientos de millones, uno podría llegar a comprar un Rembrandt, pero nunca, uno de Jan Vermeer.

El Vermeer robado es uno de los cuarenta aproximadamente que existen en el mundo y, a comparación del resto de los óleos del pintor holandés del XVII, está magníficamente conservado.

Dada la selección de las obras robadas, expertos en arte consideran que el hurto pudo ser realizado o al menos instigado por un coleccionista privado que seleccionó las obras antes de ir o antes de pagar a quienes fueron a por ellas.

Los agentes del FBI, según declaró un portavoz, han estado haciendo preguntas a los guardias de seguridad, buscando pistas, huellas dactilares y "todo aquello que podemos encontrar", pero hasta el momento no parece que la minuciosidad del trabajo policial haya dado resultados.

Paul Cavanagh, portavoz del FBI, con la habitual reserva que la policía tiene en estos casos, evitó pronunciarse respecto a posibles sospechosos. "En este tipo de situaciones, nosotros no cerramos las puertas a ninguna posibilidad", señaló.

Nada más conocerse la importancia del robo, tanto la Interpol como otras agencias internacionales fueron alertadas y los agentes del FBI, apoyados por expertos en arte se pusieron a trabajar en el caso.

Tanto los responsables del museo como los del FBI han rehusado comentar hasta el momento si los ladrones han solicitado rescate por las obras robadas.

Haas, que dice sentirse como si hubiera perdido a un grupo de amigos de muchos años, afirmó que el museo está asegurado pero no reveló a cuánto asciende la cobertura.

A pesar de que el museo Isabella Gardner tiene un complejo sistema de seguridad y alarma, algunos de los objetos robados parece que no estaban conectados al sistema.

Thomas Hughes, agente del FBI encargado de la investigación del caso declaró al diario "The Boston Globe" que se está intentando deliminar cuál era la situación del sistema de seguridad en el momento del robo pero declinó explicar cómo suponen que fueron inutilizadas las alarmas.

El robo es el primero que sufre este museo, ubicado en un antiguo palacete de estilo veneciano que fue residencia de la donante, Isabella Steward Gardner, y que se convirtió en museo hace 87 años, cuando la coleccionista falleció.

La colección, que pasa por ser una de las más importantes de los Estados Unidos, contiene 290 pinturas y otros 2.000 objetos, entre ellos tapices, muebles de época y una colección de cartas presidenciales que fueron donadas para el disfrute público con la única condición de que no fueran trasladados de lugar ni vendidas.

Se busca a un sospechoso

Miami (Florida, EE. UU.), EFE.– Agentes del Departamento Estadounidense Antidrogas (DEA) prosiguen la búsqueda por todo el país de un sospechoso relacionado con un atentado con bomba que destruyó el pasado sábado sus oficinas en Fort Myers, informaron fuentes de ese organismo.

Un funcionario de la DEA señaló que John Lewis Ciganek, de 22 años, se entregó el domingo a las autoridades en Los Cayos del sur de Florida, mientras continúa la búsqueda de su hermanastro, Jeffrey A. Matthews, de 23.

Matthews, acusado de narcotráfico, supuestamente amenazó a la DEA después de su procesamiento el pasado jueves por un gran jurado federal, mientras los agentes del organismo antidrogas, al ser aludidos por la amenaza, admitieron que poco se podía hacer para prevenir futuros ataques.

El edificio de las oficinas de la DEA en Fort Myers quedó totalmente destruido el sábado por la explosión de una bomba, que causó daños materiales calculados en más de cuatro millones de dólares, aunque no se registró ningún herido.

M.C.D.2022

A sus ochenta y un años continúa fiel al arte del flamenco

«LA NIÑA DE LA PUEBLA», UN MITO DEL CANTO QUE SIGUE EN LA BRECHA

«NO ME JUBILARE, NACI CANTANDO Y NO DEFRAUDARE AL PUBLICO»

-«Ser ciega sólo me ha ayudado a concentrarme más en la guitarra, lo demás me lo ha dado el arte».

Mónica COSTA

"Los niños nacen llorando, yo nací cantando y voy a seguir haciéndolo. No me pienso jubilar, porque además estoy muy bien de voz y no puedo defraudar a mi público", son palabras de una mujer que vive por y para el flamenco. Dolores Jiménez, más conocida con "la niña de la Puebla", cumplió el mes pasado su primeros ochenta y un años, "y como ves sigo en la brecha, sigo cantando".

Contrariamente a lo que la gente cree, "la niña de la Puebla" no nació ciega, una mala medicación le quemó los ojos a las semanas de nacer "pero yo no me acuerdo de haber visto nunca".

"SOY COMO UNA VIDENTE"

– Dolores ¿qué está haciendo en estos momentos?

– Cantar. Ahora me voy a ir a Almería a actuar y tengo muchas fechas firmadas. Pero despacito y no tan seguido como antes. Me han dado muchos trofeos, estatuas y premios.

– El hecho de ser ciega ¿le ha ayudado o la ha puesto impedimentos a la hora de desarrollar su carrera?

– No ha sido ningún problema, pero tampoco me ha ayudado. Soy como una vidente. Lo único que me ha ayudado ha sido mi arte que hace que me quieran, porque saben que respondo, que no doy palos y que no engaño. Cuando estoy ronca les aviso. Me ha ayudado sólo porque así me concentro más en la guitarra, no me distraigo en él si alguien me mira o me echa algún piropo. Bueno, cuando era joven me echaban piropos. Yo siempre he sido una esclava de mi arte.

– ¿Ahora no le echan piropos?

– Bueno, ahora me quieren mucho más artísticamente porque el público sabe que tengo ochenta y un años y que respondo incluso mejor que cuando era joven, porque ahora descanso más. Además no fumo ni bebo. La voz está aún clara y no me tiembla. Esto entusiasma al público y aún lleno teatros.

"DE MI GENERACION SOLO QUEDAMOS DOS"

– El flamenco que se hace ahora ¿le parece a usted que es bueno?

– Hay de todo. Parece que ahora vuelve la afición por el flamenco bueno. Antes gustaba más las milongas, las colombianas, música más ligera. Los jóvenes tienen que hacerlo bien, para que no se hunda, porque el flamenco son las raíces, forma parte de nuestra tierra, tienen que aprender, porque esto es una escuela, que no lo adulteren, que no canten soleás o seguidillas sin saber hacerlo. Ahora lo hacen bien Meneses, Fosforito, Camarón, Carlitos Sánchez. Son muy buenos. También me gusta Valderrama, pero éste es un mito como yo. De mi generación sólo quedamos nosotros dos.

– ¿No le gustaría volver a la juventud?

– Me gustaría ser joven, es normal. Pero hay que ser feliz con los años que se tienen, porque a todos os llegará. No me gustaría volver a empezar. En el amor sí porque fui muy feliz. He tenido cinco hijos y ahora tengo cuatro nietos a quienes les canto muchas canciones.

– Usted tiene dos hijos que se dedican al espectáculo ¿le gusta cómo lo hacen?

– Mi hijo Pepe lo hace muy bien y se entusiasma con el escenario. Adolfo canta canciones más ligeras. A veces cantamos los tres juntos. Pero parece que se han aburrido, ya se sabe como es el público, y hay que tener suerte. A lo mejor les ha perjudicado ser hijos míos.

"LEO MUCHO, MUCHO"

– ¿Qué hace en un día normal de su vida?

– Lo primero que hago es luchar con mi nieta de cuatro años que es muy traviesa, pero la quiero mucho y ella a mí también. Hago punto y me gusta mucho bordar. Me apasiona leer. Leo mucho, mucho.

– ¿Qué es lo que más le gusta leer?

– La novela. Pero la buena. Ahora estoy leyendo a Sthendal y a Roa Bastos, es muy bueno. También me gustan los clásicos españoles, como Pérez Galdós, y los franceses, como Víctor Hugo o Balzac. Muchos de los modernos no se entienden. Julio Cortazar, por ejemplo, es difícil, hay que entenderlo aunque escriba muy bonito y libremente, que es muy importante.

– Dentro del flamenco ¿en qué estilo se siente mejor cantando?

– Todo, mientras esté bien hecho. Pero sobre todo el cante grande: soleás, seguidillas, peteneras, granadillas y serranas, pero son muy difíciles. Son canciones populares aunque a veces compongo yo. Estoy en la sociedad general de autores. Antes las componía mi marido.

CRUCIGRAMA

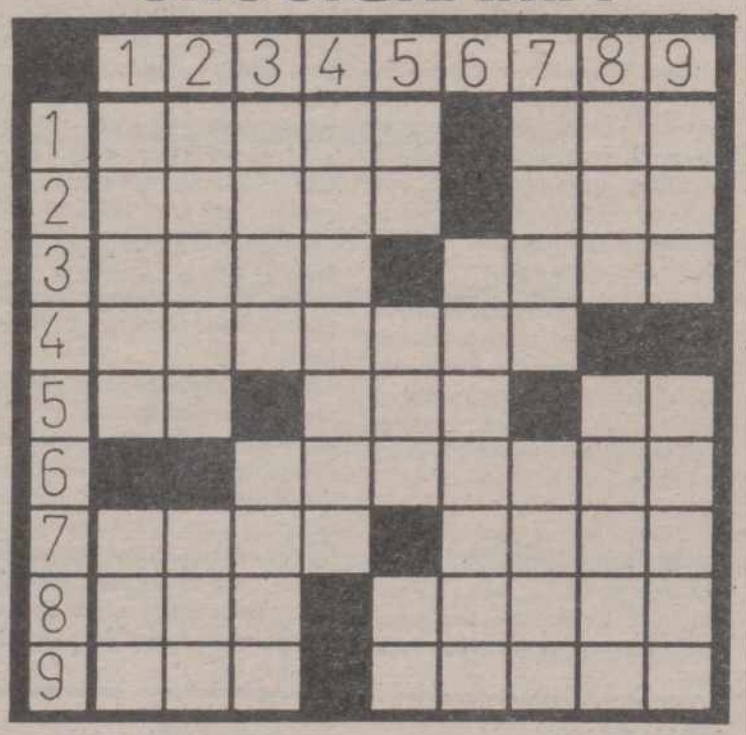

HORIZONTALES: 1: Mamífero que tiene la piel cubierta de púas. Amarra. 2: Espacio corto de tiempo (pl.) Existir. 3: Príncipe o caudillo árabe. Instrumento músico de cuerdas. 4: Muchacho que en hoteles, bancos, cafés, etc. está para hacer recados. 5: Negación. Personaje bíblico. Campeón. 6: El que ha recibido órdenes sagradas. 7: Cabello. Carta de garantía. 8: Dios árabe. (al rev.) Amarrado. 9: (al rev.) Plural de consonante. Traspasar graciosamente el dominio de una cosa.

VERTICALES: 1: Infierno. Valle de Santander. 2: Nombre de varón. Nombre de consonante. 3: (al rev.) Mono americano, muy pequeño, tímido y domesticable. Sombrero de tres picos que podía doblarse. El trigo segado cuando aún no está maduro. 5: Símbolo del osmio. Patriarca bíblico. (al rev.) Nota musical. 6: Abogado. 7: Cuna de San Francisco. Nombre ruso de varón. 8: Río español. Cuarzo vítreo, semitransparente y con franjas de colores. 9: Piedra del altar. Terreno para edificar.

REFRAN GRAFICO

Complete el refrán, añadiendo las letras que faltan.

SOLUCIONES A LOS PASATIEMPOS DEL DIA ANTERIOR

AL CRUCIGRAMA

HORIZONTALES: 1: Feliz. Ale. 2: Unica. niR. 3: eraT. Miga. 4: Garitas. 5: Oc. Non. Na. 6: Pesetas. 7: Tilo. Rota. 8: Asa. Ganar. 9: Can. Asomo.

VERTICALES: 1: Fuego. Tac. 2: enraC. Isa. 3: Liar. Plan. 4: Ictíneo. 5: Za. Tos. Ga. 6: Maneras. 7: Anís. Tono. 8: liG. nataM. 9: Era. Asaro.

M.C.D.2022

Cristina Ramos:
«El directo es siempre más creíble»

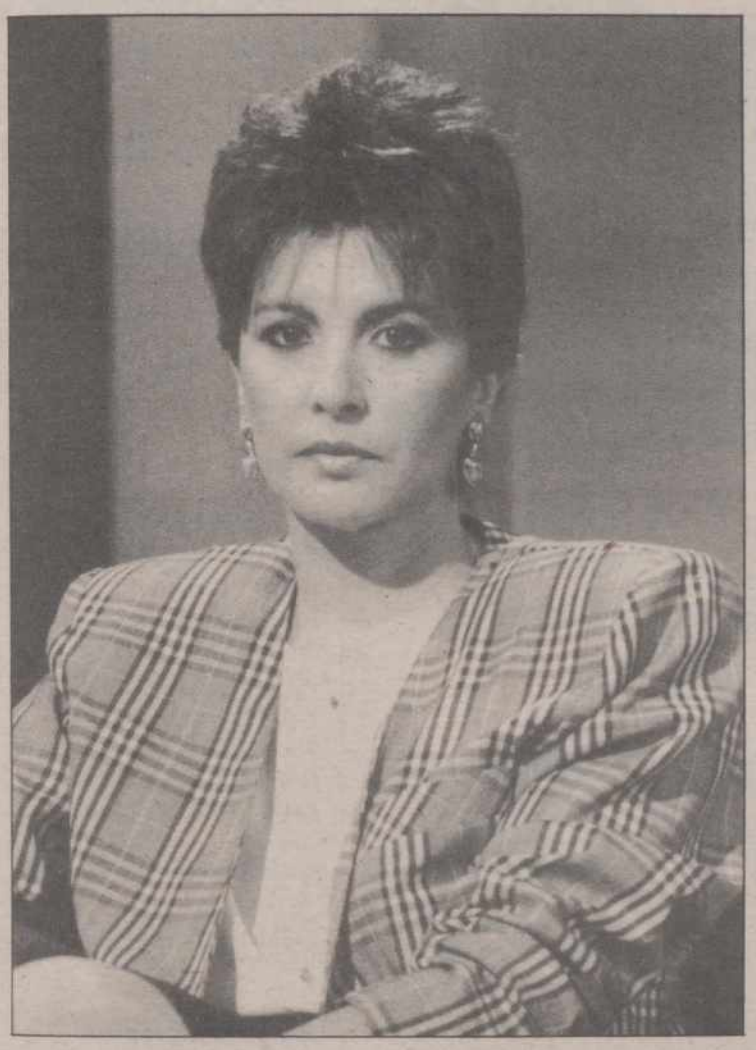

Resulta que "A través del espejo" coincide en su emisión, el mismo día -los viernes– y a la misma hora, con "La clave", el programa de José Luis Balbín. Dadas las características de los dos espacios televisivos, con un coloquio alrededor de un tema concreto y la emisión de una película, es normal que a Cristina García Ramos le pregunten con frecuencia por las semejanzas y diferencias entre su programa y el del popular Balbín.

La periodista canaria responde con franqueza: "Somos competencia, efectivamente, pero yo no me lo planteo en estos términos, ya que es normal que las diferentes cadenas emitan programas de las mismas características a las horas que consideran de mayor audiencia. Pese a ello, la competencia en buena porque estimula, obliga a superarse cada semana e intentar hacerlo mejor".

Cristina García Ramos, que se formó en el periodismo audiovisual desde los comienzos de su carrera, ha conseguido dotar al programa del prestigio que perseguía: "Sí, "A través del espejo" ha ido a más con el paso de los meses. Yo heredé el programa con el mismo nombre, pero no estaba bien definido. A lo largo de los meses se han producido cambios, poco a poco, hasta lograr estabilizarlo y definir sus objetivos. Nos sentimos muy satisfechos de los resultados".

Explica el proceso gradual de los cambios: "Al principio era un programa de una hora de duración, en diferido y en vez de largometraje se emitía un documental. Ahora se ha ampliado su duración a dos horas y media para el debate y el resto para la película. Luego está el cambio más importante y el que más me gusta: el directo, que es un reto apasionante".

Reconoce que emitir en directo "tiene muchos riesgos y pegas, pero se compensan con las enormes ventajas; a los espectadores les gusta saber que las personas que ve en la pantalla están en ese mismo momento ahí, el directo es siempre más creíble, más espontáneo, más ameno".

SU MISION: "NADAR Y GUARDAR LA ROPA"

Ella dirige y modera la totalidad del programa. Resalta que le gusta centrarse en "temas de actualidad permanente" y que para seleccionarlos primero visiona decenas de películas y a través de ellas llega a la conclusión de temas: "Es mucho más fácil seguir este método, al menos para mí; si lo hago al revés empleo más tiempo". Esto se debe al criterio de los largometrajes que emite: "Son películas que, a diferencia de las de Balbín, no están en cartel ni son conocidas, buscamos que tengan carácter de estreno e incluso en ocasiones son exclusivas de televisión".

Afirma que durante el debate, su misión consiste en "nadar y guardar la ropa": "Aunque tenga mi opinión personal sobre lo que se discute, procuro que no se note, yo marco las pautas y ellos llevan la conversación, no me gusta monopolizar la pantalla, para eso están los seis invitados".

LAURA DURANGO

PROGRAMACION TV

MARTES, 20

1ª CADENA

17,50 Avance Telediario
17,55 Los mundos de Yupi
18,25 Patoaventuras
"La corona perdida de Genghis Khan"
18,50 Apaga y vámonos
19,20 Entre líneas
19,50 Tira y afloja
(Nueva serie)
"La conferencia"
20,20 Informativos territoriales
20,30 Telediario-2
21,00 El tiempo
21,05 El martes que viene
22,30 Sesión de noche
Ciclo dedicado a Alfred Hitchcok
"Falso culpable", 1956, 101'
Dirección: Alfred Hitchcok
Intérpretes: Henry Fonda, Vera Miles, Anthony Quayle, Harold J. Stone, Esther Minciotti
Christopher Emanuel Balestrero, casado y padre de dos hijos, toca el contrabajo en la orquesta de una lujosa sala de fiestas. Ante la necesidad de solicitar un préstamo, acude a las oficinas de la compañía de seguros con la que ha suscrito varias pólizas.
00,20 Telediario-3 y Tele-deporte
00,55 Testimonio
"La vocación sacerdotal"
01,00 Filmoteca del Martes
Ciclo dedicado a Bela Lugosi
"El murciélago diabólico", 1942, 65'
Dirección: Jean Yarbrough
–V. O. con subtítulos en castellano
02,05 Despedida y cierre

2ª CADENA

17,25 Klip
(Repetición en TVE-2: Sábado 24, a las 10,00 h.)
Paula Abdul, Prince, Johnny Clegg, Aha, Micke Jagger, Sipho Mabuse, Beat Masters Whodini, Jeney Morris, Midnight Oil y Carmel
18,20 Music Hall
19,15 El Mirador
19,30 Cerca de las estrellas
–Fútbol
Recopa de Europa
Cuartos de final
Partido de vuelta
Mónaco-Real Valladolid
En directo desde Mónaco
–Ciclismo
Semana Catalana
Resumen
–Vía Olímpica:
"Pelota"
22,45 Noticias-2
23,15 La casa por la ventana
(Repetición en TVE-2: Miércoles 21, a las 9 h.)
23,30 Retorno a Brideshead
"Brideshead abandonado"
01,05 Tendido cero
01,50 La noche
"Primera Plana"
Modera: Faustino Fernández Alvarez
02,50 Despedida y cierre

MIERCOLES, 21

1ª CADENA

7,45 Carta de ajuste
8,00 Buenos Días
10,00 El día por delante
–Webster
"Qué es el arte"
–Avance Telediario
–Santa Bárbara
–Avance Telediario
–Dibujos animados
"Los osos Berenstain": La calabaza fantasma
14,00 Informativos Territoriales
15,00 Telediario-1
15,30 El tiempo
15,33 A mi manera

–Cheers
"El diamante de Sam"
17,50 Avance Telediario
17,55 Los mundos de Yupi
18,20 Billy y la chaqueta roja
(Nueva serie)
18,50 Pumuki
"Pumuky y el resfriado"
19,20 Hablando claro
19,50 Kate y Allie
"¿Qué ha sido del romanticismo"
20,20 Informativos Territoriales
20,30 Telediario-2
21,00 El Tiempo
21,05 El tiempo es oro
22,10 Miss Marple
"Un crimen dormido" (2.ª parte)
23,10 Ciudades perdidas
"Chang'an, la Roma de Asia"
00,05 Telediario-3 y Tele-deporte
01,00 Ultima sesión
"La sanguijuela", 1986, 102'
Dirección: Herbert Ballmann
Nacionalidad: Alemana
Intérpretes: Desiree Nosbuch, Peter Sattamann, Eleonore Weirgeber, Nicole Skaladanowsky, Thomas Ringelman, Florian Hoffman
Durante la fiesta familiar de la celebración de su cuarenta cumpleaños Uli Lachnund aparece ante todos sus parientes y amigos como un brillante triunfador. Abogado de éxito, ha conseguido una cátedra en la Universidad y se presenta como candidato para alcalde de su localidad. Pero esa misma noche su vida va a cambiar, cuando salve del suicidio a Ann-Kristin, una bella joven que se enamorará de él y no le dejará en paz, escribiéndole, buscándole, persiguiéndole y acosándole de una forma fría y sistemática
02,45 Despedida y cierre

2ª CADENA

7,45 Carta de ajuste
8,00 Con tu cuerpo
8,15 Dibujos animados
La familia Potato: "El duende y el oro" (Ep. 8)
8,30 Cursos de idiomas
9,00 La casa por la ventana
(Repetición)
10,00 Hoy a las 10
11,00 Cañas y barro
12,00 Las doce en punta
13,00 Eurodiario
13,30 Barrio Sésamo
14,00 3 x 4
15,00 Otros pueblos
"Huicholes"
16,00 Ciclismo
Semana Catalana
Final de la etapa del día: Martinet-Sta. Coloma de Gramanet
16,45 Cristal

Después de la separación Alejandro Ascanio decide marcharse lejos y así se lo comunica a Luis Alfredo cuando éste va a visitarle. Luis Alfredo va de nuevo a ver a Cristina, porque se siente celoso desde que la vio con otro hombre
17,30 Secuencias
"Una historia de Hollywood. Hollywood: El Western"
18,20 Esa clase de gente
19,15 El mirador
19,30 Cerca de las estrellas
-Baloncesto
Copa Korac. Final
Partido de ida
–Ciclismo
Semana Catalana
Resumen
–Vía Olímpica:
"Pelota"
22,00 Noticias-2

23,30 Corazón
(Rep. en TVE-2: Jueves 22, a las 9 horas)
23,30 Estrenos TV
"Jake y el Gordo" – 93'
01,05 La Noche
"Regreso al futuro"
Modera: Felipe Sahagún
02,15 Despedida y cierre

M.C.D.2022

Reino Unido

Un intruso burla los sistemas de seguridad del Palacio de Windsor

Londres. (Efe).

Un misterioso individuo burló el sábado todos los sistemas de seguridad del palacio de Windsor, al oeste de Londres y logró entrar a unas salas privadas del castillo, informó el diario "Daily Mirror".

El intruso, agrega el periódico, se encontraba con turistas que visitaban el palacio y se separó del grupo para entrar en una sala privada de conferencias, burlando así todos los mecanismos de seguridad del castillo, considerados como de los más avanzados.

Bonoloto

Bote de 93 millones

Madrid. (Efe).

En el escrutinio del segundo sorteo de la Bonoloto, celebrado ayer, no ha aparecido ningún acertante de máxima categoría (seis aciertos), por lo que la cantidad destinada a este premio, 22.762.545 pesetas, pasa al "bote", que será sorteado el próximo domingo y que asciende a 93.923.186 pesetas.

Por Doñana. Huelva.- Un grupo de almonteños se concentraron a la entrada de la Playa de Matalascañas en contra de la manifestación de ecologistas que protestaban en contra de la Urbanización Costa Doñana. En la telefoto un almonteño rodeado de guardias civiles grita a los manifestantes. (EFE/MUGURUZA).

Hollywood

El mundo del cine conmovido porque el actor Anthony Perkins tiene SIDA

Washington, EFE.

El mundo del cine se conmovió nuevamente al conocer la noticia de que el famoso actor de «Psicosis» Anthony Perkins está enfermo de SIDA, la temible dolencia que no tiene cura.

La revista sensacionalista «National Enquirer» informa en su último número de que el actor negó estar enfermo pero fuentes solventes aseguran que Perkins tuvo consultas con el médico Joel Wiesman, un especialista en SIDA de Los Angeles (California).

La noticia ha estremecido a Hollywood por producirse a escasamente una semana de la ceremonia anual de entrega de las mundialmente famosas estatuillas doradas de los «Oscar», que congrega en California a lo más selecto del mundo del cine.

El famoso protagonista de «Psicosis» admitió en público que tuvo relaciones con homosexuales, publica la revista, que insiste en que Perkins se somete a una estricta dieta, bebe agua purificada y toma vitaminas para combatir el virus.

Según la revista, el actor, de 57 años, está desesperado y realizó numerosas consultas con notorios especialistas del mundo: todos le aseguraron que su mal no tiene remedio.

De ser verídica la información de la revista, Perkins se transformaría en otras de las celebridades del celuloide que libra una batalla mortal contra el virus que ya cobró otras vidas famosas, como la de Rock Hudson.

Sólo después de la muerte de Hudson se supo que éste era homosexual, pero posteriormente revelaciones señalaron que la Agencia Federal de Investigaciones (FBI) lo sabía desde hacía muchos años.

Intimos de Perkins, publica «National Enquirer», aseguran que el actor es consciente de su situación. Los testigos declararon que el actor sigue una rigurosa dieta, compuesta principalmente de pescados, pollo, vegetales y frutas frescas.

Esos mismos testigos informaron de que Perkins se transformó en un hombre muy religioso, que va todos los domingos al templo.

En cuanto a su vida cotidiana, el actor no hace muchos ejercicios pero camina para mantener la fortaleza de sus músculos.

Perkins está casado desde 1973 con la fotógrafa Berry Berenson, hermana de la actriz Marisa Berenson.

A las 22,30

Hoy comienza la primavera

Madrid. (Efe).

La primavera comenzará con buen tiempo hoy martes, día 20, a las 22,30 horas, y concluirá el 21 de junio, jueves, a las 17,33 horas, informó el Instituto Nacional de Meteorología.

Según este instituto, "concluye un invierno extraordinariamente suave", como suaves fueron también los inviernos de 1978-79 y de 1987-88, que arrojaron temperaturas medias por encima de las normales en los meses de noviembre, diciembre y enero.

Según el "Faro Astorgano"

Ricardo Gullón, personaje del año

Astorga (León). (Efe).

El académico Ricardo Gullón fue elegido anoche "personaje nacional del año" por el jurado que otorga anualmente los premios instituidos por el periódico "El Faro Astorgano".

Según el jurado, para la elección de Ricardo Gullón como "personaje nacional del año" se ha tenido en cuenta que "ha elevado la crítica literaria a niveles creativos".

EE.UU.

La TV por cable supera a los grandes canales

Washington, EFE.– La televisión por cable en Estados Unidos arrebata cada vez mayor audiencia a los grandes canales de televisión y reporta mayores beneficios económicos, según datos aportados por "Turner Broadcasting System" (TBS).

Ted Turner, propietario de tres canales por cable ("CNN-Headline News", "TNT" y "WTBS"), valorados en su conjunto en 6.600 millones de dólares, obtuvieron en 1989 unas ganancias combinadas de 1.000 millones, superiores a canales como "CBS" y "ABC", separadamente.

El empresario, que vendió parte de su empresa, posee el 38 por ciento de las acciones y el 59 por ciento de los votos decisorios; otras 25 compañías distribuidoras del servicio por cable, el 44 por ciento de las acciones, pero sólo el 22 por ciento de los votos, y el resto accionistas privados, según datos publicados por el diario "USA Today".

La "CNN", que emite noticias las 24 horas del día y puede verse en 90 países, es la más conocida internacionalmente del empresario Ted Turner, quien comenzó en Atlanta (Georgia) con un canal local deficitario y hoy es propietario de un imperio televisivo.

Los tres canales de Turner han logrado arrebatarles audiencias en horas punta a los canales tradicionales ("NBC", "ABC" y "CBS"), que en 1979 disponían del 90 por ciento de los telespectadores y hoy el 66 por ciento del total de la audiencia.

La "WTBS" y la "TNT", que emiten películas y deportes, figuran en primer y cuarto lugar en la lista de los canales por cable, y la "CNN" (noticias) en el tercero, y todos, en conjunto, tienen el 11 por ciento de la audiencia (el cable llega al 61 por ciento de los hogares estadounidenses).

Los beneficios se obtienen mediante los anuncios publicitarios y el pago de cuotas de suscriptores, por las que "TBS" recibe 20 centavos por cada uno (por la recepción de 52 canales se paga una media de 30 dólares al mes).

El cobro de cuotas pone a "TBS" en ventaja con respecto a las grandes cadenas y le permite obtener unas ganancias extras que invierte en el pago de derechos para retransmisiones deportivas.

En este apartado, Turner adquirió para "TNT" los derechos de transmisión de 50 horas de los Juegos Olímpicos de 1992, y abonó 450 millones de dólares para la transmisión de 47 partidos de fútbol estadounidenses en los próximos cuatro años.

M.C.D.2022